FUNDADO EL 14 DE ENERO DE 1917
AÑO XXXI N.o 10,767

LA NACION

(EMPRESA PERIODISTICA "LA NACION" S. A.)

TIEMPO PARA SANTIAGO
HOY: Bueno.

EDICION DE 18 PAGINAS
SANTIAGO DE CHILE, JUEVES 29 DE MAYO DE 1947
PRECIO EN TODO EL PAIS $ 2.—

PARO ESTUDIANTIL DE 48 HORAS SE INICIA HOY

Los alumnos de la Universidad de Chile y los de la Escuela de Leyes de la Católica iniciarán hoy a mediodía un paro de 48 horas, solidarizando con el movimiento de sus compañeros de Concepción. Dirigentes universitarios visitaron anoche LA NACION; aquí los vemos dando a conocer sus impresiones a uno de nuestros reporteros

Fué acordada por solidaridad con los alumnos de la U. de Concepción

RESOLUCION DE LA FECH

Seis mil estudiantes de la Universidad de Chile, y los de la Escuela de Derecho de la Católica, materializarán hoy su solidaridad con sus compañeros de Concepción, iniciando una huelga de 48 horas, decretada anoche por la Federación de Estudiantes de Chile. Este movimiento es el primer síntoma de un conflicto estudiantil que en las últimas horas de la noche amenazaba extenderse a la Federación de Estudiantes de la Universidad Católica que preside el señor Jaime Valdivieso, y que controla aproximadamente mil alumnos, y a la Federación de Estudiantes Industriales y Mineros, que en bulliciosa asamblea efectuada anoche acordaron apoyar a los universitarios de Concepción, y "mantenerse a la expectativa".

El Ministro de Educación, señor Alejandro Ríos Valdivia, ofreció sus buenos oficios para dar solución al conflicto cuando fué visitado ayer a las 10 horas por el presidente de la FECH, señor Jorge Iván Hübner, el presidente del Centro de Derecho, señor Pedro Daza y el delegado de la Facultad de Leyes, señor Jorge Sanhueza. El Rector de la Universidad de Concepción, don Enrique Molina, llegará mañana a Santiago para entrevistarse con las autoridades educacionales.

Todos los alumnos de la Universidad de Chile se reu-

(PASA A LA PAG. ONCE)

SERA ACELERADO PLAN DE ELECTRIFICACION DEL PAIS

La ENDESA hizo adquisiciones de importancia

MOTORES GENERADORES PARA COPIAPO Y PILMAIQUEN

En su última sesión de directorio, la Empresa Nacional de Electricidad (ENDESA), filial, como se sabe, es subsidiaria de la Corporación de Fomento de la Producción para realizar el plan de electrificación del país, acordó efectuar las siguientes adquisiciones:

Un nuevo grupo-motor generador de ochocientos cuarenta HP. para ensanchar la actual Central Ganadera Diesel-eléctrica de Copiapó.

Un nuevo grupo-motor generador de quince mil HP. para la Central Hidroeléctrica de Pilmaiquén.

Estas adquisiciones tienen por objeto ensanchar estas plantas que se encuentran en plena producción de energía eléctrica desde hace tres años con el fin de atender en mejor forma a las crecientes necesidades que demandan la industria, el comercio y los importantes sectores de la producción de las provincias de Atacama, en el norte, y Valdivia, Llanquihue y Osorno, en el sur.

En esta misma oportunidad se acordó la adquisición de turbinas hidráulicas para la futura Central Generadora Hidroeléctrica de "Los Molles", en el río del mismo nombre, Central Generadora que atenderá la región comprendida entre La Serena, por el norte, y Punitaqui, por el sur. Estas turbinas hidroeléctricas serán de doce mil seiscientos HP. cada una y se distinguirán por su gran altura de caída, —mil ciento cincuenta metros,— que corresponde a la mayor altura del Continente Americano. Conjuntamente con las turbinas se adquirirán los reguladores y las válvulas especialmente construídas para esta gran presión.

La Central Generadora Hidroeléctrica de Los Molles estará destinada a servir las necesidades del Norte Chico, región que, gracias a esta poderosa fuente de energía eléctrica, recibirá un mayor impulso para satisfacer sus necesidades, que como se sabe, ocupa un lugar preferente en la constante preocupación del Gobierno del Excelentísimo señor González Videla.

EL EMBAJADOR DE CUBA PRESENTO CREDENCIALES

S. E. y el Canciller conversan con el Embajador de Cuba, después de la entrega de las credenciales

Desde las 11.30 horas de ayer, está reconocido oficialmente como Embajador de Cuba en Chile el Excmo. señor Ramiro Hernández Portela. A esa hora el distinguido diplomático hizo entrega al Excmo Sr. Gabriel González Videla de sus cartas credenciales.

S. E. lo recibió en el salón de honor de la Presidencia acompañado del Ministro de Relaciones Exteriores, don Raúl Juliet, y de altos funcionarios de Gobierno. La ceremonia fué breve pero muy cordial. Hizo las presentaciones de estilo el Jefe del Protocolo, don Francisco Valdivieso. S. E. y el Embajador de Cuba cambiaron algunas frases de cumplimiento, después de lo cual conversaron privadamente durante algunos momentos.

Tropa de Ejército y la guardia de Carabineros de Palacio, rindieron los honores militares de ordenanza al llegar y al retirarse de la Moneda el nuevo representante en Chile del Presidente Grau San Martín.

Se fusionaron la Fiep, Conep y Uech ayer en Concepción

CONCEPCION, 28.—(Especial).— Hoy se reunieron las directivas provinciales de la FIEP, de la CONEP y de la UECH, y acordaron la fusión regional del gremio en una sola central que se denominará CUREP, lo que traducido, quiere decir Comité Unico Regional de Empleados Particulares.

Estas tres directivas acordaron desconocer todas las centrales de empleados de Chile y proponer un movimiento de unión de todo el gremio, a lo largo del país.

EL COMISARIATO DECRETO CLAUSURA DE CIEN NEGOCIOS

La sanción de clausura fué decretada ayer, para más de cien negocios por el Comisario General de Subsistencias y Precios, por diversas infracciones a disposiciones legales vigentes.

Principalmente será aplicada la medida indicada, a comerciantes que especulaban con los precios de los siguientes artículos: jabón, velas, grasa, manteca, pan, carne, leche condensada,

Comercio minorista apoya actual política económica

Un aspecto de las Seccionales y del público participante en el comicio realizado ayer por la Cámara de Comercio Minorista

Ayer se realizó un desfile y concentración de sus miembros

LOS DISCURSOS

De apoyo al plan gubernativo contra la inflación y de protesta contra la obra de especulación que desarrollan los altos sectores del comercio y las industrias, fué el desfile y concentración realizados ayer por la Cámara de Comercio Minorista de Chile, con la entusiasta participación de numerosas delegaciones de la provincia de Santiago, Aconcagua, O'Higgins, Colchagua, Ñuble y de otros puntos del país, que se hicieron presentes con sus respectivos letreros y carteles.

Ambos actos reunieron miles de manifestantes, los cuales encabezados por una banda y apreciable cantidad de banderas nacionales y estandartes sociales, recorrieron, bajo la consigna de "Marcha del Comercio Minorista", varias calles centrales, deteniéndose finalmente en la Plaza Bulnes, donde se realizó la asamblea pública.

LOS ORADORES

Desde la tribuna, levantada al lado del monumento al General Bulnes, hablaron el presidente nacional de la Cámara de Comercio Minorista, señor Galvarino Rivera; el dirigente señor Julio Miranda, que dió a conocer las adhesiones recibidas de los senadores Arturo Alessandri, Marmaduque Grove y Jaime Larraín García Moreno; don Vicente Adrián, uno de los primeros jefes honorarios del comercio minorista; la señora [illegible] Gana de Zafra, di-

(PASA A LA PAG. ONCE)

DIEZ PROYECTOS SOBRE FINANZAS ENVIARA EL GOBIERNO AL CONGRESO

Con el Ministro de Hacienda, señor Germán Picó Cañas, celebraron una importante reunión los parlamentarios señores Poklepovicc, Amunátegui, Opitz, Alessandri, Opazo, Brañes, Chiorrini, Maira y Comentz, con el objeto de tratar sobre los diez proyectos financieros que el Ejecutivo someterá a la consideración del Congreso.

Asistió también a esta entrevista el Director General de Impuestos Internos, don Julio Pistelli. Se cambiaron ideas sobre los diversos proyectos del Gobierno en materia de finanzas.

Entre estas iniciativas del Gobierno cabe destacar la que propone un aumento de la planta de Impuestos Internos, para la mejor percepción de los tributos; el reajuste de capitales; otro de impuesto sobre la plusvalía de los bienes raíces, etc.

PARA EL 20 O 21 DE JUNIO POSTERGA SU PARTIDA S. E.

CONCURRIRA A LAS CLASICAS FIESTAS TUCUMANAS EN ARGENTINA.— AYER ACEPTO LA INVITACION URUGUAYA

El Excmo. señor Gabriel González ha resuelto retrasar en cinco o seis días la fecha de su partida al extranjero. El motivo de esta determinación, es su deseo de aceptar la especial invitación que se le ha hecho desde Argentina, para que su paso por ese país concuerde con la celebración de las tradicionales fiestas tucumanas. En esta forma S. E. partiría de Santiago hacia Buenos Aires el día 20 o el 21 de junio.

LA CARTA AL PRESIDENTE BERRETA

Dice textualmente la amable carta de S. E. al Presidente Tomás Berreta:

"Agradezco profundamente el amable mensaje por el cual Vuestra Excelencia se ha servido invitarme a visitar el Uruguay a mi regreso del viaje que haré a Brasil, el mes próximo.

Acepto complacido esta gentil invitación de Vuestra Excelencia que me proporciona la oportunidad de estrechar los vínculos de amistad que siempre han unido a nuestros dos pueblos. Deseo expresar a Vuestra Excelencia los profundos sentimientos de gratitud del pueblo y del Gobierno de Chile, así como los míos personales, por este gesto del digno Presidente de un país por el cual sentimos todos los chilenos, la más sincera admiración.

Presento a Vuestra Excelencia, las seguridades de mi consideración más alta y distinguida. — GABRIEL GONZALEZ VIDELA, Presidente de Chile".

Huelga ferroviaria paralizó ayer servicio de Santiago a Valparaíso

Doce horas detenidos los trenes en la vía. El conflicto fué solucionado

CAUSAS DE LA HUELGA

Un movimiento huelguístico iniciado a las 10.30 horas de ayer por personal de la Primera Zona de los Ferrocarriles del Estado, produjo la total paralización de todo el tráfico ferroviario entre Santiago y Valparaíso, el que solamente pudo ser normalizado parcialmente a las 19 horas y en forma total a las [illegible] horas.

El conflicto fué provocado por la reincorporación del obrero de la Maestranza de Barón [illegible] Yácamo, quien había sido despedido de la Empresa por indisciplina con su jefe inmediato, don Celso Barros, el sábado último.

La solicitud de los obreros e [illegible] que Yácamo tenía 28 años de servicios y buena conducta anterior, el Jefe de la [illegible] accedió a reintegrarlo, cambiándolo de sección. Al iniciar sus faenas en el día de ayer — según versión de los [illegible] — los obreros habrían [illegible] ostentación de presencia, lo que a su juicio lesionaba la dignidad del personal.

Todos los empleados de [illegible] Maestranza en una Asamblea General acordaron iniciar inmediatamente una huelga, la que debería mantenerse hasta [illegible] de Yácamo, y como primera medida, por selector, se [illegible] que el personal de [illegible] de la Empresa en [illegible] de Valparaíso a San [illegible] cortará el suministro de energía eléctrica, lo que se hizo, paralizándose así el resto del personal de empleados de la Primera Zona.

PARALIZAN LOS TRENES

Numerosos trenes que a [illegible] se encontraban en movimiento tuvieron que detenerse, algunos de ellos a distancias

(PASA A LA PAG. ONCE)

CONJURACION DESCUBRIO EL GOBIERNO DE LA PAZ

ARRESTADO UN MAYOR Y PROCESADO UN GENERAL

LA PAZ, 28.— (UP).— La policía anunció el descubrimiento de un complot contra el Estado, aprovechando la ausencia del Presidente Herzog, quien se dirigió a Sucre y Cochabamba para asistir a la celebración de las efemérides de dichos departamentos.

Hasta el momento se ha practicado el arresto del Mayor Alberto Taborca, ex Ministro de Gobierno durante el régimen depuesto y el procesamiento el General Emilio Medina, ex Comandante General de las Fuerzas Armadas durante el período de la Junta de Gobierno.

La policía declaró que espera el regreso del Presidente de la República, que se anunció para mañana, a fin de expedir un comunicado explicativo sobre las medidas adoptadas.

LEGALIZACION DEL RACIONAMIENTO DE ENERGIA ELECTRICA

PIDE EL GOBIERNO AL CONGRESO EN UN PROYECTO DE LEY ENVIADO AYER

El Gobierno solicitó del Congreso, ayer, la legalización de las medidas sobre racionamiento de la energía eléctrica en las provincias de Santiago, Valparaíso y Aconcagua. El proyecto de ley se refiere a la distribución de energía fijación de jornadas de trabajo y aplicación de sanciones para los infractores, hasta el mes de septiembre próximo.

El Ministro del Interior nos declaró, anoche, que pedirá a la Cámara de Diputados el trámite de urgencia para el despacho de ese proyecto que textualmente dice así:

"Artículo 1.o— Autorízase al Presidente de la República para adoptar, durante los meses de mayo, junio, julio, agosto y septiembre del año en curso, las siguientes medidas:

a) Establecer la forma en que la Compañía Chilena de Electricidad Ltda. debe distribuir la energía eléctrica en las provincias de Aconcagua, Valparaíso y Santiago;

b) Fijar jornadas de trabajo en todas las actividades nacionales, sean públicas o privadas, de las provincias mencionadas, en la forma que más convenga a la economía nacional y al propósito que se persigue con la concesión de la facultad consignada en letra a) precedente, aunque dichas jornadas excedan a las fijadas por el Código del Trabajo, pudiendo también, establecer jornada de trabajos de compensación por aquellas horas en que la labor deba paralizarse en razón de efectos de la distribución de energía eléctrica.

Para los efectos de pago de salarios, estos horarios de compensación serán considerados como horas ordinarias de trabajo, aún cuando recarguen la jornada habitual o deban ejecutarse en horas nocturnas o días festivos; y

c) Establecer sanciones para las infracciones que se cometan respecto de las disposiciones que dicte en uso de la facultad concedida en la letra a) de este artículo, las que se ajustarán al sistema de multas que se contempla en el artículo 152 de la Ley General de Servicios Eléctricos.

Artículo 2.o— Esta ley regirá desde su publicación en el Diario Oficial".

S. E. visitará mañana Zanjón de la Aguada

Se impondrá personalmente de los problemas que afectan a las familias que viven en ese sector

S. E. el Presidente de la República, señor González Videla, mañana, personalmente, irá al Zanjón de La Aguada para percatarse de la odisea que vive en ese sector un grupo numerosísimo de gente humilde que ha levantado a la vera del canal, miserables viviendas improvisadas que constituyen un reto a nuestra legislación sobre la vivienda popular y a la creciente escasez de casas, que es uno de los problemas más trágicos que se registran en el país.

El Excmo. señor González Videla, en esta visita ocular, irá acompañado del Intendente de Santiago, don René Frías Ojeda; del vicepresidente ejecutivo de la Caja de la Habitación Popular, don Juan Pistono, y de otros funcionarios de Gobierno que tienen inmediata responsabilidad en torno de este agudo problema social.

La visita de S. E., seguramente que será de positivo beneficio para esa innúmera gente que vive en el Zanjón de La Aguada expuesta a graves peligros.

VIVIENDAS DE EMERGENCIA

La primera autoridad provincial por su parte, ya ha tomado las medidas conducentes a obtener terrenos apropiados donde se puedan levantar casas de emergencia que tengan las condiciones higiénicas correspondientes y todos aquellos factores que, sin hacer de ellas una vivienda ideal, constituyan un motivo que tienda a disminuir el pavoroso problema de la escasez de habitaciones en esta capital.

"*El Presidente de Chile reafirma la Política de Buena Vecindad*"

Dice "Noticias Gráficas" de Buenos Aires, refiriéndose a la próxima visita del señor González Videla

BUENOS AIRES, 28.— (UP).— El vespertino "Noticias Gráficas", dice en su editorial que la visita del Presidente de Chile, Excmo. señor Gabriel González Videla, constituye un hecho aleccionador y significativo, a pesar de que el hecho no podría parecer una novedad excepcional, ya que Chile y Argentina han mantenido siempre "una inalterable comunidad de sentimientos e intenciones".

Agrega que la presencia del Presidente chileno, como las anteriores de otros Presidentes americanos, "reafirma solidifica y renueva los sentimientos de fraternidad que han sido ejemplo para el mundo que acaba de salir de una convulsión trágica y devastadora, y en que no se advierten aún signos claros de una recuperación pacífica".

Agrega que si aquella parte de Europa que acaba de vivir una época luctuosa y sombría, quiere hallar un ejemplo de amistad, debe volver los ojos hacia América".

Dice "Noticias Gráficas" que el Presidente González Videla, al visitar Argentina, reafirma la política de buena vecindad, definida por el Presidente Roosevelt. Tras de elogiar la personalidad del Presidente González Videla, "Noticias Gráficas" termina diciendo que la visita del Presidente chileno "ha de tener entre nosotros una honda y saludable repercusión popular. Porque en la presencia de González Videla no sólo apreciamos los argentinos el feliz deseo de renovar los vínculos de amistad insobornable cada día más firme que nos unen con Chile, sino que aplaudiremos en él a un verdadero abanderado de la democracia, y podremos proclamar otra vez a la faz del mundo que América está unida y solidaria como nunca".

MINISTRO SUMARIANTE CONTINUA REVISANDO PROCESO DE DIVISAS

En el día de ayer, el Ministro señor Oscar Acevedo, que instruye sumario por irregularidades en el Consejo de Comercio Exterior, continuó revisando la documentación, y ordenó varias citaciones a comerciantes e industriales de esta capital.

ENTERO $200.- 1 VIGESIMO $10.-
MILLON
POLLA
1º de JUNIO
EN COMBINACION CON EL CLASICO "LINARES" DEL HIPODROMO CHILE

AVISOS ECONOMICOS CLASIFICADOS

PROPIEDADES EN DIVERSOS SECTORES:

BUENAS OFERTAS

$ 120 000.— INMEDIATO GENERAL GANA.— Matta Sur. Casa en dos pisos, moderna, bien tenida. Hall, comedor, 2 dormitorios, baño; dependencias. Jardín, frutales. FACILIDADES DE PAGO.

$ 150.000.— A MEDIA CUADRA DE SANTA ROSA.— Matta Sur. 2 casitas en buen estado, construcción de ladrillo. Cada una con 2 piezas, baño y patio.

$ 180.000.— RONDIZZONI. CASA DE UN PISO con 300 m.2 de terreno. Hall, comedor, 4 dormitorios, baño instalado, cocina. Jardín, patio. DEUDA.

$ 200.000.— NUEVA DE MIRAFLORES.— Lado Vivaceta. Casa de un piso, en buen estado. Consta de: Hall con galería, 3 dormitorios, cocina, 2 patios grandes.— 160 m.2. Edificados

$ 220.000.— LIRA ESQUINA COMUNA SAN Miguel. Casa recién terminada con local de 45 metros cuadrados, con puerta de fierro. La casa con 2 dormitorios, amplio hall, cocina, W. C., patio, garage. Facilidades de pago.

$ 260.000.— INMEDIATO SAN FRANCISCO y Victoria. Casa de un piso, recién refaccionada con 8 piezas, baño y servicio empleadas. Jardín con parrón. DEUDA: $ 60.000 Caja EE. PP. y PP.

$ 280.000.— SANTA ROSA. CASA EN UN PISO muy bien tenida con 4 dormitorios, baño completo, hall, comedor, escritorio, cocina: servicio. Jardín con árboles frutales. Se vende con sólo $ 180.000 contado, saldo de a $ 2.500 mensuales.

$ 285.000.— LIRA, MATTA SUR. CASA RECIÉN terminada en dos pisos, construcción sólida. Parquets. Vestíbulo, living con chimenea, comedor, W. C. visitas; cocina instalada, servicio. Jardín, terraza. En altos: 4 dormitorios con closets, baño de lujo. DEUDA: $ 150.000, Caja EE. PP.

$ 300.000.— INMEDIATO VICUÑA MACKENna. Antes de Franklin. Casa moderna, en un piso, bien tenida. Living, comedor, 4 dormitorios, baño instalado dependencias y servicio. Patio con parrón.

$ 330.000.— LADO ESTADIO SANTA LAURA. Casa en un piso con 4 dormitorios, 3 W. C., 2 halls, terraza. Servicio independiente. Garage. DEUDA: $ 170.000.— Caja EE. PP. y PP.

$ 360.000.— ARTURO PRAT, MATTA SUR. CASA en un piso, muy bien tenida con 5 dormitorios, baño instalado, amplios recibos; dependencias y servicio. Teléfono instalado. 2 grandes patios con parrón. Terreno: 440 m2. DEUDA.

$ 400.000.— EL QUILO. ESQUINA. SECTOR Quinta Normal. Casa-quinta en un piso, rodeada de 1.310 m2. de jardín. Amplios recibos, escritorio, 4 dormitorios, baño instalado; dependencias. Jardín con árboles frutales. Parrón. DEUDA: $ 160.000.— Caja EE. PP. y PP.

$ 850.000.— AVDA. BERNARDO O'HIGGINS. Casa moderna con 500 m.2 de terreno, construcción sólida. Hall, living, comedor, 3 dormitorios, baño completo, W. C. visitas; amplias dependencias. Jardín, patio.

$ 900.000.— HUERFANOS ESQUINA. AMPLIA residencia en dos pisos, estilo inglés, muy bien tenida. Parquets. Red de calefacción. Teléfono instalado. Amplios recibos, escritorio, W. C. visitas 6 dormitorios, 2 baños, dependencias y servicio. Terraza. Garage. DEUDA. Grandes facilidades.

$ 860.000.— AVDA. ITALIA. BUNGALOW ESquina, moderno, en perfecto estado. Living, con chimenea, comedor, 5 dormitorios, 2 baños completos dependencias y servicio. Jardín, patio. Garage.

$ 900.000.— AVENIDA ANTONIO VARAS. — Residencia moderna, construcción sólida con losas de concreto. Calefacción central. Hall, living, comedor, escritorio, 4 dormitorios, 2 baños; dependencias y servicio. Jardín, patio. Garage. DEUDA: $ 250.000.— BCO. HIPOTECARIO.

$ 950.000.— LADO EL GOLF. ESPLENDIDO chalet rodeado de 840 m.2 de hermoso jardín. Consta de: Amplios recibos con chimenea, comedor, escritorio, 5 dormitorios, 2 baños; dependencias y servicio. Jardín, patio. Garage. DEUDA: $ 120.000.—. Banco Hipotecario.

$ 1.000.000.— PROXIMO LOS LEONES Providencia. Magnífico chalet en dos pisos de lujo. Calefacción central y parquets. Amplios recibos, escritorio, bar, W. C. visitas; dependencias y servicio. Jardín, patio. Garage. Terraza. En altos: Hall, 4 dormitorios, 2 baños instalados. Terraza. DEUDA: $ 150.000. Caja Hipotecaria.

$ 1.200.000.— AVENIDA PROVIDENCIA. Lado edificio Tajamar. Chalet esquina, con 1.000 m.2 de terreno, en dos pisos, pisos de parquets. Amplios recibos, escritorio W. C. visitas; dependencias y servicio en subterráneo. Jardín, garage. En altos: 4 dormitorios, baño instalado, terraza. DEUDA.

CARLOS OSSANDON G. - Nueva York 25

S. SACK
FIERRO NACIONAL
REDONDO CUADRADO PLANO
S PABLO 1179
MORANDE 817

S. SACK
FIERRO NACIONAL
REDONDO CUADRADO PLANO
S PABLO 1179
MORANDE 817

ALHAJAS, MONEDAS Y ANTIGUEDADES.

ORO, JOYAS, BRILLANTES, platino, plata, monedas antiguas, compramos. Supero cualquiera oferta. Bandera 86. 31 mayo

¡NOVIOS! PARA ARGOLLAS Fábrica Sostin. Nueva York 66. 31 mayo

JOYAS, ANTES VENDERLAS consúltenos. Pagamos mejores precios: brillantes, marfiles, objetos de arte, boletos empeño, etc. Bandera 316, teléfono 86072. junio 9.

BOLETOS, JOYAS, BRILLANtes, platino, oro, plata, compramos. Superamos cualquier oferta. Huérfanos 1121. 31 mayo

BRILLANTES, JOYAS, boletos, vendo y compro. Supero cualquier oferta. Ahumada 88, esquina Nueva York. 31 mayo

NOVIOS. ARGOLLAS, ORO 14 y 18 kilates, macizas, grabados, desde 200 pesos par. San Diego 780. Relojería Sportman. 31 mayo

RELOJERIA-JOYERIA Octavio Meza G., Bascuñán Guerrero 35. Reparaciones garantidas. Transformamos joyas. Despertadores Westcloak. mayo 31.

ANTIGUEDADES, MONEDAS, muebles, porcelanas, objetos etc., compro. Arturo Prat 6. Pago bien. 31 mayo

COMPRO ORO Y PLATA, PAgo buenos precios. Alameda 846. junio 6.

ALHAJAS, MONEDAS Y ANTIGÜEDADES

COMPRO BRILLANTES Y cualquier joya de valor, boletos empeño, oro, platino, marfiles, antigüedades. Moneda 1114. Teléfono 81827. mayo 31.

COMPRAMOS CONTADO brillante, joyas antiguas, boletos empeño, porcelanas. "El Transvaal". Bandera 152. mayo 31.

AUTOMOVILES, CAMIONES Y VEHICULOS

BOLSA DEL AUTOMOVIL. Serrano 35. Fono: 64819 Compramos, vendemos, permutamos automóviles. Anticipamos fondos. 31 mayo

RADIOS PARA AUTOMOViles. Servicio rápido. Instalaciones. Reparaciones. Diez de Julio 1157. Corvalán. 31 mayo

TALLER YALE — GALERIA Alessandri. Oficina 14, Teléfono 67392.— Llaves para automóviles. Instalaciones eléctricas. Trabajo domicilio. 31 mayo

AUTOMOVILES, CAMIONES Y VEHICULOS.

¡COMPRAVENTA AUTOMOviles! Figueroa y Lihn Ltda Alameda B. O'Higgins 1705 Teléfono 69687. 31 mayo

ENSEÑA MANEJAR, MECAnica automóviles. Profesor autorizado, exámenes, documentos. Mac Iver 518, esquina Monjitas. mayo 31.

¿QUIERE VENDER SU AUtomóvil, señor, o comprar otro? Avenida B. O'Higgins 1340. Santiago. mayo 31.

ARTICULOS PARA CABALLEROS.

¡¡PANTALONES!! EN NUESTros talleres confeccionamos cualquier cantidad de pantalones para damas y caballeros. Técnicos expertos. Alonso Ovalle 1131, por San Diego. mayo 31.

SASTRERIA. — SAN DIEGO 736. ¡Solicite crédito! Casimires importados y nacionales. Hechuras finas. Amplias facilidades. Teléfono 88093. Visítenos sin compromiso. 31 mayo

ARTICULOS PARA CABALLEROS

¿QUIERE UD. COMER MUY bien? Pase del Guatón Alfredo. Club Radical Décima Comuna. Chiloé 1950. 31 mayo

SASTRERIA "GLASNER" San Diego 1806. Casimires, gran surtido. Hechuras finas desde $ 500. Amplios créditos!! mayo 31.

CASA YONIS OFRECE SU gran stock: Robe de chambre y fumoir. Precios fábrica Mac-Iver 173. 31 mayo

ARTICULOS DE ESCRITORIO Y LIBRERIAS.

ADMINISTRAMOS PROPIEdades. Anticipamos rentas Caja Propietarios. 7-En-48

ARTICULOS PARA EL CAMPO

NOGALES MUY VIEJOS, EN trozos, compramos, pagando buenos precios. Pedir datos: Santo Domingo 1261. Teléfono 86665. 31 mayo

ARTICULOS PARA EL CAMPO

TALABARTERIA "MALLOL" San Pablo 2720. Arneses, Monturas. Aperos. Precios sin competencia. 31 mayo

ARTICULOS PARA EL HOGAR

USE CERA "OSMA". CASA O Massa. San Antonio 473. 31 mayo

LANAS PARA TEJER, TOdos colores, 100% Magallanes! Depósito fábrica, Lira 687, casi esquina Diez de Julio. Colchones, frazadas. Gran surtido! Mayo 31

ALFOMBRAS

ALFOMBRAS COMPRAMOS, vendemos, cambiamos, arreglamos, limpiamos, teñimos. Técnicos expertos. Clínica de Alfombras. Avenida B. O'Higgins 189. Teléfonos 30242 - 51799. mayo 31.

ARRIENDOS OFRECIDOS.

ADMINISTRAMOS PROPIEdades. Anticipamos rentas Caja Propietarios. 7En-48

ARBOLES Y PLANTAS.

ARBOLES, ARBUSTOS, PApas de flores, maceteros greda. Tierra hojas de litre. Ofrece: Criadero Corral, Alameda esquina Arturo Prat. mayo 31.

AVES, ANIMALES Y PAJAROS

CANARIOS CANTORES, Catitas australianas, calafates, cacatúas, periquitos habladores, cardenales, tortuguitas para la suerte. Recibió "Pajarería Osiris", San Antonio 285. 31 mayo

POLLITOS-BEBE CATALAnes, Leghorn, Rhode Island, Plymouth Rock, Sussex armiñada, Orpington Blanca, Negra y Leonada. Criadero "Osiris", San Antonio 285. Teléfono 30216. (Envíos provincias, ferrocarril y avión). 31 mayo

HUEVOS INCUBAR CATAlanes, Rhode Island, Leghorn, Plymouth Rock, Sussex armiñada, Minorcas. Criadero "Osiris", San Antonio 285. (Envíos a provincias). 31 mayo

COMPRO TODA CLASE ANImales. Pájaros finos. Zoológico, Eleuterio Ramírez 333. Valparaíso. 31 mayo

AVES, ANIMALES Y PAJAROS.

CRIN CABALLO, VACUNO, conejos y liebres, cualquiera cantidad compro. Pago mejores precios. Bodega "La Chinga", Exposición 348. junio 10.

BICICLETAS

NIQUELADOS, PLATEADOS cobrizados. Reparación bicicletas. Trabajo garantizado. Repuestos. Lira 678 y Eleuterio Ramírez 1559. mayo 31.

ARREGLO BICICLETAS, PINtura al "DUCO". Hago toda clase de llaves. Rosas 1755 31 mayo

COMPRAVENTAS.

MAQUINAS DE ESCRIBIR compro, pagando altísimos precios.— Bandera 517, Teléfono 85479. 31 mayo

MOTORES ELECTRICOS, TOda clase, compro. Arreglo baterías y dínamos. San Diego 1772. mayo 31

REMATES, CONSIGNACIOnes, muebles, menajes. Anticipo fondos. Operaciones rápidas. Huérfanos 1349. Teléfono 81586. 31 mayo

DIVERSOS.

ADMINISTRAMOS PRO dades. Anticipamos Caja Propietarios

COMPRAMOS DENTADU dientes sueltos, usados dera 86. 31

EDUCACION.

CURSOS INGLES Y TA grafía Rolsán, Institut mercial Mixto "Alfredo rrealba", Huérfanos Matrícula diariamente. 26

MODAS, CORTE, CON ción. La mejor ense rápida, perfecta, gara Sistema moderno facil aprender. Atención es da. Profesora especial Alumnas confeccionan jes primer mes; diploma galizados. Prospectos: demia "Fénix", Santo mingo 1030 (cerca Puen 30

ACREDITADO INSTIT Técnico, Santo Domingo esquina Teatinos. C completos: Comercio, D lografía, Taquigrafía, C confección, Peluquería, grafía. Manicure. So prospectos. may

CLASES PIANO, TEO solfeo, hace joven pro egresado Conservatorio cuela alemana, metodo moderna. Teléfono 50627 jun

¡OJO! ¡TRIUNFE US Escuelas Politécnicas " Gascogne". Reconocidas bierno. Internado para ritas de provincia. ¡Apre se! Santo Domingo 670. May

GUIA DE URGENCIA

LA NACION

AGUSTINAS 1269
Casilla 81-D
AGENCIA: Maule 1006
AGENCIA GENERAL
Valparaíso
Calle Blanco 1161
Teléfono: 4427

CALENDARIO

MAYO
29
JUEVES

SANTOS DE HOY
María Magdalena

SANTOS DE MAÑANA
Ascensión del señor

BOLETIN DEL TIEMPO

(REDACTADO A LAS 20 HORAS DEL DIA 28 DE MAYO DE 1947, POR LA OFICINA METEOROLOGICA DE CHILE):

Siguió con lluvias locales y vientos más o menos fuertes del noroeste en el extremo austral. Desde Llanquihue hasta Cautín se mantuvo inestable con precipitaciones débiles y aisladas. Más al norte, ha proseguido bueno, con algunas nubosidades.

APRECIACION GENERAL

Aún cuando se producirán todavía algunas lluvias con vientos fuertes del noroeste en el Extremo Sur, hay tendencia a buen tiempo general con nublados y neblinas matinales.

ARICA A COQUIMBO: Bueno. Nubosidades matinales. Vientos del sector, y suroeste.

ACONCAGUA A MAULE: Bueno. Nublados matinales. Probables neblinas en el litoral. Vientos del suroeste.

CORDILLERA CENTRAL: Algo nuboso.

NUBLE A CHILOE: Bueno. Nublados locales. Neblinas matinales. Vientos del noroeste y oeste.

GUAFO A EVANGELISTAS: Lluvias y chubascos. Vientos fuertes del noroeste y oeste. Tendencia a declinar.

PUNTA ARENAS: Tendencia a mejorar.

INFORMACIONES DE SANTIAGO

Temperatura del aire (día 28): máxima: 23.8 grados a las 15.30 horas; mínima: 8.1 grados a las 7.45 horas.

Humedad relativa del aire (día 28): máxima: 87 o/o a las 7.45 horas; mínima: 37 o/o a las 15.40 horas.

SOL (día 29): sale: a las 7.36 horas; puesta: a las 17.44 horas.

LUNA (día 29): sale: a las 15 horas; puesta: a las 3.30 del día 30; fase: luna llena el 3 de junio.

LLAMADOS DE URGENCIA

	Fonos
Asistencia Pública: San Francisco 85	69191
POSTA N.o 2. Maule esquina Chiloé	50061
POSTA N.o 3, Compañía-Chacabuco	91011
POSTA CISTERNA, Esperanto 0137, Cisterna	146
POSTA ÑUÑOA, Avda. Irarrázaval - Villaseca.	43360
POSTA Avda. PROVIDENCIA, Avda. Manuel Montt N.o 403	45671
POSTA SAN MIGUEL. Gran Avenida 3204	51454
CARABINEROS	
PREFECTURA GENERAL: Moneda-Morandé	60151
COMISARIA DEL TRANSITO: Huérfanos 547.	82012
CRUZ ROJA: Independencia 339	62725

TURNO DE BOTICAS

SEMANA DEL 24 AL 31 DE MAYO DE 1947

FARMACIA	PROPIETARIO	UBICACION
Recelus	B. Recelus y Cía. Ltda.	Agustinas-Ahumada
Gómez	H. Gómez	Catedral 2201
San Rafael	M. Gálvez	Matucana 969
Popular	M. Rojas	San Pablo 3855
La Paz	H. Sánchez	Av. La Paz 402
Araya	J. Araya	Carrascal 4589
Contador	B. Contador	Independencia 2668
Santa María	I. Ohaco	Av. México 1298
Castillo	R. Castillo	Loreto 162
Venus	A. Palacios	Santos Dumond 586
Centenario	A. Tapia	Recoleta 2298
Labrín	Carrasco y Cía.	Los Aromos 101
Ideal	M. Rojas	Mapocho 4052
Alameda	T. González	Av. B. O'Higgins 2709
La Pila	J. Carreras	Av. B. O'Higgins 4487
Meléndez	G. Meléndez	Av. Buzeta 497
Bulnes	L. Espinoza	A. Mackenna 279
La Nación	R. de la Vega	Simón Bolívar 296
El Mercurio	A. Linetzki	San Diego 301
San Agustín	A. Espinoza	V. Mackenna 490
Caupolicán	A. Jorquera	B. Guerrero 1102
Ruiz	Ruiz y Cía.	B. Guerrero 1961
Victoria	A. Ponce	Victoria-Cochrane
Buen Pastor	C. Duhalde	Av. Matta 503
París	Rodríguez y Cía.	San Diego 2085
Bogotá	A. Montero	Sierra Bella 1896
La Legua	Oxman y Cía.	Mercedes Mira 599
Central	L. Inostroza	Gran Avenida 6427
Manuel Rodríguez	B. Martínez	Gran Avenida 8837
Pasteur	C. Alcoholado	Av. Irarrázaval 399
La Capital	H. Fergadiotti	Miguel Claro 2105
Las Lilas	M. Rocabado	J. M. Infante 242
Los Leones	S. de la Cruz	Providencia 2315
Oriente	L. Soza	Av. F. Bilbao 2415
San Luis	Muñoz y Cía.	Av. Holanda 3342
Santa Marta	E. Aranda	Irarrázaval 4291

TRIBUNALES

HORARIO

Los Tribunales de Justicia funcionarán de acuerdo con el siguiente horario:

De 13.30 a 17 horas todos los días excepto sábados que funcionan en la mañana, de 8.30 a 12.30 horas.

PRONOSTICOS DEL CAP. LUX

Abochornado.
Algo caluroso.
Aumento de temperatura.
Calores pasajeros.
Cambios repentinos.

REGISTRO CIVIL

	Fonos
Dirección General, Huérfanos fanos 1564	63222
Archivo, Huérfanos 1554	63222
1.a y 6.a Circunscripción, Bellavista 34	66777
2.a Circunscripción, Huérfanos 1550	63222
3.a Circunscripción, Amunátegui 256	60948
4.a Circunscripción, Serrano 360	—.—
5.a Circunscripción, Echaurren 439	92573
7.a Circunscripción, Lira N.o 88	—.—

AVIONES

LINEA AEREA NACIONAL

Informaciones generales: Teléfono N.o 84608.

SERVICIO DIARIO

(Salen de Los Cerrillos)

Avión Santiago a Antofagasta: Con escala en: Ovalle, La Serena, Vallenar, Copiapó, a las 8 horas.

Avión Santiago a Concepción: Con escala en Cauquenes, a las 9 horas

Avión Santiago a Antofagasta: Con escala en Vallenar, a las 6 horas (con ida y regreso en el mismo día).

Avión Santiago a Arica: Con escala en: Vallenar, Antofagasta, Tocopilla, Iquique, a las 7.15 horas.

Avión Santiago a La Serena: Con escala en Ovalle, a las 12.30 horas.

Avión Santiago a Valparaíso: 10, 12, 14 y 16 horas.

SERVICIO INTERNACIONAL

(Teléfono N.o 61307)

Línea Aérea Nacional, diariamente, avión Lodestar a Buenos Aires, a las 7 horas.

BRITISH AIRWAYS

Avión a Londres e Intermedios: Domingos a las 8 horas y jueves a las 10 horas.

PANAGRA

Informaciones: Teléfono 81967.

AL NORTE:

Avión Douglas DC-4, diariamente, a las 12.15 horas.
Avión Douglas DC-3, domingo y miércoles, a las 7 horas.

BUENOS AIRES:

Avión Douglas DC-4, a Buenos Aires, a las 9.15 horas.
Avión Douglas DC-3, Santiago, Mendoza, Córdoba, Buenos Aires, a las 9.30 horas.

ITINERARIO DE TRENES

TRENES QUE SALEN DE ALAMEDA

N.o	TREN	Sale	Destino	Llega	Días de carrera
1001	Flecha	7.45	P. Montt	0.58	Viernes
1003	Flecha	8.00	Chillán	20.36	Mar. Juev. Sab. comb. Talcahuano
11	Ordinario	8.15	Alcones	16.33	Mar. Juev. Sáb. comb. Pichilemu
23	Ordinario	8.30	Cartagena	11.19	Diario
41	Local	8.35	S. Bernardo	8.58	Días trabajo
3	Ordinario	9.30	S. Rosendo	21.01	Diario
43	Local	11.30	Rancagua	13.35	Diario
13	Ordinario	14.10	Talca	20.20	Diario (Comb. Chillán: mar. juev. y sábados)
5	Ordinario	16.00	Curicó	20.35	Diario
9	Directo	17.15	Temuco	8.16	Lun. y miér. comb. P. Montt
25	Ordinario	17.35	Cartagena	20.25	Lunes a viernes
25A	Ordinario	14.30	Cartagena	17.23	Sábado
15	Local	19.30	Rancagua	21.35	Diario
7	Nocturno	20.30	Talcahuano	11.00	Diario Comb. Osorno

TRENES QUE SALEN DE MAPOCHO

N.o	TREN	Sale	Destino	Llega	Días de carrera
2	Expreso	7.45	Puerto	10.57	Diario
10	Ordinario	8.15	Puerto	13.40	Diario
4	Expreso	11.45	Puerto	15.00	Diario
8	Ordinario	14.00	Puerto	18.28	Diario
6	Expreso	17.45	Puerto	21.1	Diario, excepto domingo
12	Ordinario	20.00	Puerto	23.55	Diario

TRENES QUE LLEGAN A ALAMEDA

N.o	TREN	Sale	Destino	Llega	Días de carrera
42	Local	7.15	S. Bernardo	7.38	Diario
16	Local	6.20	Rancagua	8.16	Diario
8	Nocturno	19.00	Talcahuano	9.10	Diario, excepto domingo
26	Ordinario	8.00	Cartagena	11.00	Diario
14	Ordinario	6.15	Talca	12.40	Diario
44	Local	14.00	Rancagua	16.02	Diario
4	Ordinario	6.00	S. Rosendo	18.20	Miér. vier. dgo. (Comb. Pichilemu)
12	Ordinario	12.31	Alcones	19.18	Mar. Juev. y Sáb.
24	Ordinario	17.30	Cartagena	20.35	Diario. comb. Temuco
1004	Flecha	13.45	Chillán	19.40	Mar. Juev. y Sáb. comb de Talcahuano
6	Ordinario	8.28	Talcahuano	23.32	Domingos
1002	Flecha	7.20	P. Montt	0.20	Diario, comb. Temuco
10	Ordinario	20.15	Temuco	11.10	Domingos Martes y Jueves

TRENES QUE LLEGAN A MAPOCHO

N.o	TREN	Sale	Llega	DIAS DE CARRERA
71	Excursionista	20.45	0.41	Domingos y festivos
1	Expreso	7.45	10.56	Diario
9	Ordinario	8.15	12.47	Diario
3	Expreso	11.45	15.01	Diario
7	Ordinario	14.00	18.30	Diario
	Expreso Puerto	17.45	20.56	Diario
11	Ordinario	20.00	23.50	Días trabajo
55	Expreso	20.00	23.38	Domingos y festivos

LA NACIO

Mesa Central	82
Jefe de Crónica	67
Director	66
Gerente	66
Jefe Propaganda	88
Pdte. del Consejo	82

ALARMAS

INCENDIOS

Santiago	
Cisterna 166 y	
Ñuñoa	
San Miguel	
Quinta Normal	
Puente Alto	
San Bernardo	

POLICLINIC GRATUITA

Curaciones Cirugía e inyecciones, diariamente 2 a 4.30 P. M.

Servicio Dental. — viernes, de 2 a 4. Adul 8.45 a 9.45.

Luz ultravioleta: lunes coles y viernes, de 4.30 P. M.

Servicio médico de ni 2 a 6 años: miércoles a 4.30 P. M.

Servicio oídos, naric ganta: sábado de 2 a 4 Ropero Escolar: de 1.30 a 4.30 P. M. no 62725.

LA NACION

Santiago de Chile, jueves 29 de mayo de 1947

LEYES INDISPENSABLES

Inauguradas las sesiones ordinarias del Congreso ional, deberá éste conocer y aprobar diversas leyes gestación corresponde por derecho propio a su actiad legislativa; pero, al mismo tiempo, deberá cono- y resolver favorablemente todos aquellos proyectos ley que se deben a la iniciativa del Ejecutivo, y que ha sometido a su conocimiento.

La enumeración taxativa de las que es urgente pachar, hecha por el Presidente de la República en Mensaje, deja la impresión de que la actual legisla- debe preocuparse de ellas con especial interés, con dio acuciosò y con patriótico comedimiento. El mo. señor González Videla, al enumerar las leyes el Ejecutivo propicia con el fin de contar con facul- es especiales para equilibrar la situación económi- se expresó en forma que es de precisa necesidad tuar: "Esta es la ocasión solemne para solicitar del orable Congreso la dictación de las leyes necesarias permitan, como es resolución del Ejecutivo, aplicar inquebrantable energía el plan contra la inflación, o a conocer por el Ministro de Hacienda. Os solicito tra ilustrada cooperación para la dictación de los ientes proyectos de leyes, algunos ya enviados y os por enviar a este Honorable Congreso".

Estos proyectos se refieren a leyes cuya dictación hace del todo apremiante en estos momentos en que economía nacional necesita de un impostergable uste. En primer término, el financiamiento del dé- de arrastre es una medida que no puede ser pos- da, dado que la Hacienda Pública debe volver a capacidad financiera, aun a costa de los mayores gros. Igualmente necesaria se hace la ampliación joramiento de los servicios de Impuestos Internos, el objeto de que este organismo recaudador au- te el volumen de los tributos, muchos de los cua- no se perciben, a fin de evitar la imposición de nue- cargas tributarias. El impuesto a la plusvalía es bién una medida que servirá para nivelar el auge nzado por los capitales inactivos con aquellos que deben a un esfuerzo perseverante, reproductivo y inuado. El reajuste de los capitales involucra asi- mo una medida de trascendencia, en el sentido de ar su excesiva polarización y la multiplicidad de servicios, con lo que se niega a la economía gene- una estabilidad y un volumen más favorable a ma- s y más beneficiosas utilidades.

Como estas leyes en proyecto, hay otras de señala- importancia, y cuya dictación servirá, sin duda, pa- integrar un plan legislativo de seguros resultados nómicos. Son las que se refieren a la modificación la Ley Orgánica de la Caja Nacional de Ahorros y la Ley Orgánica de Bancos, y al Financiamiento de Cajas de Crédito Agrario y de la Habitación, de la oración de Fomento de la Producción, de los Fe- carriles del Estado y de la Empresa Nacional de nsportes. "Estas leyes —expresó el Primer Mandata- en su Mensaje— son indispensables al Gobierno pa- poder encimar el estado en que se encuentra el país tener el proceso inflacionista."

Las prestaciones crediticias de la Caja Nacional de ros son, hasta cierto punto, restrictivas en la ac- idad, y no guardan relación con el volumen de los tales que mueve ni con las necesidades de los pe- os industriales y comerciantes. Los Bancos adole- den de esta misma ineficiencia, tal como las Cajas de dito Agrario y de la Habitación carecen de los fon- indispensables para cumplir con la misión econó- a que les ha impuesto la ley. De igual modo, los ocarriles del Estado necesitan un reajuste impos- ble en sus finanzas, para la adquisición de nue- elementos de tracción, como lo necesitan, con ur- ia, la Corporación de Fomento de la Producción y mpresa Nacional de Transportes.

Le corresponde, pues, al Congreso Nacional pres- su cooperación más decidida al estudio y al despa- de estos proyectos de ley que el Ejecutivo ha so- tido a su conocimiento, y cuya aprobación es, en momentos, de urgente y patriótica necesidad.

mpleados sin jubilación

nación de los emplea- sociales. Los anhelos justos ticulares es especiali- han tenido en él a un defen- sistema de previsión sor de inapreciable valer. Se están afectos se ca- ha desplegado una buena vo- por la ausencia de luntad sin límites, tanto pa- neficios fundamenta- ra que las actuales leyes so- jubilación y el mon- ciales sean aplicadas con Mientras los demás generosa amplitud como pa- os, sean fiscales o se- ra corregir las deficiencias u , pertenezcan a las omisiones que les pudieran Armadas o al Cuer- restar efectividad. Inspirado Carabineros, disfrutan en un criterio renovador, el aro y de la seguri- Ejecutivo está llano a prohi- nómicos inherentes a liar todo provecto que involu- previsión inteligente- cre, como en el caso pre- ncebida, ellos no sente, perfeccionar un ins- con la jubilación y trumento de justicia colecti- plo. va.

ndición desmedrada En otras palabras, existen empleados particula- las mejores y más conveniente- respecto, es evi- condiciones posibles para te injusta. Su pre- que se proceda a introducir cubre el riesgo de las reformas que dejamos in- cidad eventual pa- dicadas. Como, además, no bajo del imponente, se trata de un asunto de ca- poco significa, una rácter político, que siempre protección para la divide las opiniones, la mis- de éste, cuando el ma unanimidad de pareceres llega a fallecer. ha de primar en el otro Po- der Público que tiene atin- gencia en estas materias, es decir, en el Cuerpo Legisla- tivo.

bien, existe una con- Para que el anhelo de con- muy clara entre los vertir en realidad la jubila- particulares res- ción y el montepio para los esta falla básica del empleados particulares sea un de previsión a que hecho, no falta nada, pues es- gidos. En todas las tamos ciertos de que, tra- dades en que se pre- tándose de un problema tan posibilidad de dar a importante, el Departamento is aspiraciones, ja- de Previsión Social del Mi- lejado de acentuar- nisterio de Salubridad ha de- nidad imperiosa de bido ya efectuar los estudios medio a estas defi- técnicos pertinentes. perfeccionando el que están sujetos No se explica, pues, un ma- diversos problemas yor retardo en este orden de pueden haber exis- cosas. En verdad, el otorga- rgencias, a veces miento de la jubilación y del rehementemente ex- montepio está en una espe- pero la conformidad ciones es absoluta cie de punto neutro, en que nferiente a la jubi- basta la más leve relativa al montepio. Estos para que funcionen los meca- ficios constituyen nismos constitucionales y se te, sus más caras dé la dignidad de ley a lo nes. que por ahora es mera as- piración de un respetable rte parte, el actual gremio. ha dado abundan- as del interés con dera los problemas

LOS JUEVES DE JOAQUIN EDWARDS BELLO

SIMPATICOTERAPIA

Dos mil personas se inscribieron para consultar a un médico cirujano argentino, especialista en el sistema de simpaticoterapia. Parece que las autoridades le negaron el permiso para ejercer.

No conocemos al médico cuyo nombre es P. Gómez Llueca. No hemos leído ninguno de sus prospectos, libros o folletos. No conocemos sus antecedentes. Lo que sí sabemos es algo de simpaticoterapia, y vamos a poner algunas líneas para estimular las ideas de los lectores.

Los médicos nacionales —y los tenemos brillantísimos— conocen mejor que nosotros las ventajas de entremezclar su ciencia con cierta dosis de charlatanismo personal o de hipnotismo, por cuanto pueden condenar las extravagancias, pero no pueden despreciar las leyes eternas de la vida. Ellos conocen personas enfermas cuya cura depende en parte de la ciencia y en parte de la fe en sus médicos. En religión, como en medicina, la salud es un asunto derivado de la confianza del paciente en sus fuerzas recuperativas. Los sacerdotes primitivos, en las aldeas, fueron casi siempre médicos de almas, y practican todavía, sin quererlo, una especie de charlatanismo terapéutico de origen pagano.

Cuando la medicina se complica mediante la aparición de inventos contradictorios o ineficaces, el charlatanismo gana, sobre todo si obtiene sus métodos de la fisiología. El pueblo es sentimental y supersticioso antes que científico, y está hastiado de los hospitales burocráticos, en los que cada caso es un número, y cuyos médicos operan casi siempre de manera rutinaria, sin demostrar interés mayor. En dichos hospitales populares, a veces sórdidos, los pobres han visto entrar parientes vivos y los han visto salir muertos.

Lo sobrenatural y novedoso atrae más si va acompañado de un disfraz místico y de una sonrisa apostólica, desinteresada, aunque en el fondo se trate de algo ilusorio y falso.

Los apologistas y los cultores de la medicina natural conocen las fuerzas vivas de la sugestión en la entraña popular, y saben que miles de falsos enfermos y de histéricos, tratados por ellos, repetirán a voces los milagros de los santuarios y dejarán caer sus muletas simplemente para ayudar a un mito agradable, tomando a la vez contornos de héroes.

Entre el charlatanismo y la medicina autorizada existe la diferencia que va entre el paganismo supersticioso y el catolicismo actual, no exento de paganismo, como el árbol, con ser árbol, no puede prescindir de las raíces. Negar secretos de la naturaleza es absurdo en todos los órdenes de las cosas. Ningún cientista pudo decir por qué el estómago no se digiere a sí mismo, ni sabemos cuál es el secreto de la cura popular de las verrugas, que consiste en extirparlas mediante el sistema de desprender parte de la corteza de un árbol con la forma del pie desnudo del afectado. Nadie sabe por qué la aspirina quita el dolor de cabeza. Nadie ha podido decir por qué las uñas, cuando toman formas acanaladas, revelan un estado morboso y anuncian locura o cáncer. No hay rama tan compleja en medicina como la patología mental.

La simpaticoterapia no es una forma nueva de la ciencia médica, y su parentesco con la charlatanería proviene del descrédito de ciertos médicos reclamistas que hicieron de dicha ciencia una industria no muy correcta.

La simpaticoterapia deriva su nombre del estudio de las relaciones del gran simpático —vegetativo e independiente, según creyeron los cientistas— en la marcha general del organismo humano. Está basada en la anatomía, en la fisiología del gran simpático y en sus funciones. Se trata de un principio conocido en la medicina china, llamado Acupuntura. Los cultores de la simpaticoterapia pretenden encontrarse en posesión del método más rápido y directo para curar ciertas enfermedades, como la de Little, el bocio exoftálmico (Basedow), la hemiplegia, el asma nerviosa, las neuralgias tenaces, la angina de pecho y ciertas clases de arteritis. Las enfermedades de origen incierto en personas robustas, con desórdenes nerviosos y dolores de nuca o de cintura, provienen casi siempre del simpático. Cuando las fuertes emociones se reflejan, no en el corazón ni en el cerebro, sino en angustia y dolores de espalda, hasta el punto de producir una parálisis relativa, podemos asegurar que se trata de un caso proveniente de las ondas simpáticas.

En España, el doctor Asuero llamó la atención por sus tocamientos de las mucosas nasales, centro repartidor de ondas simpáticas. En Francia, el mayor especialista en simpaticoterapia fué el doctor Gillet, autor de varias obras referentes a su sistema. Este doctor curó un sesenta por ciento de tabéticos tratados en su clínica de la calle Murillo, en París (año 1930-1935).

La medicina tiene una gran parte en la ilusión. Centenares de damas ricas y de ancianos pagan médicos elegantes, de cabecera, principalmente para conversar con ellos, sentirse en buena compañía y creer en remedios nuevos maravillosos, llegados de Nueva York. Necesitamos de estímulos o de ilusiones. Todos somos un poco enfermos. Jules Romains ha dicho: "el hombre sano es un enfermo que se ignora". No hay razones para aceptar sulfas, penicilinas o alivioles y no dejar paso a la simpaticoterapia.

J. E. B.

NOTAS DE ARTE

STROZZI-LORTSCH

Dos exposiciones. Es decir, un modesto, modestísimo alfa y omega de la eterna oscilación en las artes plásticas. Un camino que nos lleva, de un lado, a la objetividad, a las apariencias documentales de cierto paisajismo vernacular, entroncando en este caso con el mejor Valenzuela Llanos —hemos nombrado a Strozzi—, y otro que nos acerca apresuradamente a la pintura de pura expresividad subjetiva— hemos nombrado a Lucy Lortsch.

El punto crucial de las dos rutas, ese instante preciso y raro en el cual coincide y se confunde la dual corriente estilística de lo táctil y de lo expresivo —escultura y poesía—, es el punto que señala la obra de los maestros. Pero ¿a cuántos les es dable esa fortuna singular?

Lucy Lortsch y Luis Strozzi exponen en salas vecinas, mas la especial idea que de la estética tienen ambos es, en cierto modo, una distante posición antagónica. Con su hacer nos señalan enérgicamente la característica oscilación —idealismo, realismo— de las artes figurativas.

Lo que en este caso nos interesa de ese hacer no es la discriminación de valores, sino, más bien, la posibilidad de rastrear a través de sus obras la singular evolución de los estilos pictóricos.

Luis Strozzi es un artista monocorde. Su tema está señalado exclusivamente por el paisaje. Su estética se expresa con una extremada economía de medios, no solamente en la temática, sino en el colorido —grises, tonos quebrados, dominante fría— y hasta en la forma de colocarlo en la tela.

A Lucy Lortsch le corresponde por entero la misma nota monocorde. Temas muy semejantes entre sí también paleta restringida a un cromatismo abstracto —desdén por el **tono local**, empleo de neutros y grises—, extraordinaria simplicidad técnica.

Ahora bien, sólo hasta aquí alcanzan las similitudes. Más allá de lo que podríamos llamar el "lenguaje artesanal" comienzan las diferencias. Entonces advertimos dos sensibilidades antagónicas. Strozzi relata, describe; Lortsch canta, sueña. Strozzi ve en la naturaleza una posibilidad única. La de transcribir casi fielmente, sin que apenas se adivine el espíritu del pintor. Lucy Lortsch transporta a la naturaleza su propia imagen interna. Los elementos formales aparentes desaparecen para fundirse en la **construcción** plástica espiritual.

Strozzi es una pupila que ve. Lucy Lortsch es una mente que interpreta.

No debemos olvidar, por otra parte, que Luis Strozzi es un realista temperado y que en sus telas hay atisbos románticos. La naturaleza es sentida aquí a través de un temperamento de fuerte inclinación sentimental. De la misma manera, Lucy Lortsch mantiene ciertos contactos con la realidad, y sus figuras, aun cuando deformadas en el afán expresivo, guardan el esquema definidor de los volúmenes, como si no quisieran renunciar a la imaginería misteriosa, pero precisa en su arabesco, que las cosas conservan a través de la creación onírica.

No es, como se ha dicho, la pintura de Lortsch una pintura deshumanizada. Al contrario, se trata de algo superhumano. Su autora está muy cerca de los pintores expresionistas al llevar a la obra ideas místico-anímicas. Si recuerda a Picasso, no es por el cubismo, sino por el período pompeyano monumental de las mujeres gigantes. Por su parte, el realismo de Strozzi es un realismo producido mediante síntesis esquemáticas y estilizadas.

Oscilación de las artes en estas dos exposiciones. De un lado, la pura expresividad; de otro, la representación objetiva y casi literal. Pero en ambas obras un anhelo de señalar con reiteración lo que ennoblece y dignifica el arte.

ANTONIO R. ROMERA

PRENSA ARGENTINA ELOGIA SUPLEMENTO DE "LA NACION", SOBRE PROVINCIA MENDOZA

UN COMENTARIO DE "LOS ANDES" DE LA CIUDAD DE MENDOZA

El Suplemento de LA NACION dedicado a la provincia de Mendoza recibió una favorable acogida en todos los círculos argentinos. El diario "Los Andes" de Mendoza elogiando esta publicación, dice:

"Con su edición habitual de la víspera, el prestigioso diario chileno LA NACION ofrece un suplemento destinado íntegramente a reflejar diversos aspectos de la vida de Mendoza. Los escudos chileno y argentino, un enfoque del Cerro de la Gloria y una composición fotográfica alegórica, cuyo motivo central es una vendimiadora, sirven como elementos expresivos a la primera página, realizada en colores. Esta plana tan felizmente concebida y ordenada adelanta en forma acertada la calidad y el sentido fraterno del material incluído en esta edición. En artículos escritos con esa alta inspiración se ofrece un variado panorama de la provincia, tanto en lo que respecta a sus fiestas tradicionales, a sus usos característicos y a sus manifestaciones espirituales como en lo que se refiere a su vida comercial e industrial. Sus instituciones son asimismo analizadas con franco sentido constructivo en tanto que en otros comentarios se hace el recuento de la vida departamental. Amplio, diverso y a todas luces interesante es, en definitiva el material que aporta este suplemento, en el que debemos ver un gesto realmente amical de uno de los órganos de mayor arraigo en la nación hermana. Complementa los textos de lectura una profusa ilustración gráfica en la que se reflejan nuestros paisajes, diversos aspectos de la Fiesta de la Vendimia motivos artísticos y una galería de damas mendocinas. Todo ha sido concertado, pues con fina y penetrante visión periodística, hecho que pone de relieve el sentido moderno que caracteriza al ritmo de vida del colega transandino. Por todo ello, cabe saludar a este grato acontecimiento de confraternidad chileno- argentina.

Coincidiendo con el envío de esta edición, ha llegado a nuestra provincia como enviado especial, de ese diario, el señor Antonio María López".

MEDICOS ARGENTINOS CONOCERAN SERVICIO SANITARIO NACIONAL

El Director General de Sanidad, doctor Pedro Martínez Saravia, recibió ayer a una delegación de médicos del Ministerio de Salud Pública de la República Argentina, con quien departió algunos momentos sobre un programa de visitas a las diversas instituciones médicas, de previsión y beneficencia de nuestra capital, ya que su visita obedece a observar y compenetrarse de los diversos trabajos tendientes a controlar la mortalidad infantil, las enfermedades venéreas y otras enfermedades infecciosas. Conocerán el Servicio Nacional de Salubridad chileno y en especial las Unidades Sanitarias, construídas en algunos puntos del país. La visita de esta delegación se prolongará por varias semanas y desean el intercambio entre las autoridades sanitarias de ambas Repúblicas para lo que llevarán a su patria una exacta visión de la forma cómo trabajan las diversas instituciones médicas sanitarias de nuestro país.

Componen esta delegación, el doctor Jerónimo Alvarez, médico encargado del Plan Quinquenal de Salud Pública de la República Argentina; Dr. Cecilio Morales, director de Demología Sanitaria; José Incalú, asesor de la Dirección de Ayuda Médico Social; Dr. Aristides J. B., asesor de la misma, Dirección, y Dr. Antonio Velasco, director de la Dirección Médico Social y jefe del Equipo de Medicina Social.

HABRIA CONSEJO DE MINISTROS EN PRESENTE SEMANA

Es posible que en el curso de la semana se realice un Consejo de Gabinete para tratar entre otras materias el conflicto planteado en la industria autobusera entre empresarios y choferes y cobradores, nos dijo anoche el Ministro del Interior.

Nos agregó el señor Cuevas que había deseado que ese Consejo se realizase ayer, pero no había sido posible. S. E. fijará la fecha.

SESION DE DIRECTORIO DEL C. DE PERIODISTAS SE REALIZARA MAÑANA

Mañana a las 14.30 horas tendrá sesión ordinaria el directorio del Círculo de Periodistas de Santiago en el Club de Setiembre. Se nos pide encarecer la asistencia y puntualidad en la hora a los señores directores.

ESTUDIANTILES

Los universitarios están de para.

Realizan, como quien dice, un curso práctico de plétora profesional.

Máximo Severo

TURISMO DE INVIERNO Y DIVISAS EXTRANJERAS

Tradicionalmente, se ha estimado como una fuente de ingresos para el país y como un excelente sistema de propaganda nacional, el incremento al turismo. Actividad que, en la época dura por que atravesamos, tiene mayor interés, si se observa la gran escasez de divisas que soporta la economía chilena.

Pero al hablar de turismo, la imaginación vuela al paisaje armonioso y azul de nuestras playas de veraneo, a la idílica región de los lagos sureños; en fin, a todos esos rincones plácidos y frescos que la naturaleza nos ha dado para solaz de los días de vacaciones estivales. Nuestro país, sin embargo, da algo más que eso. Algo más que la simple vacación veraniega en playas o campos. Como que desde hace unos diez años, y muy paulatinamente al comienzo, para ir más rápido en los últimos tiempos, se está explotando el aspecto invernal de nuestro turismo.

Miles de cartas desde Estados Unidos y países latinoamericanos, como Brasil, Argentina y Uruguay, llegan por estos días solicitando datos, prospectos, informaciones sobre la capacidad de los hoteles chilenos de la Alta Cordillera, de parte de millonarios, cultores del ski o de simples extranjeros abrumados por el calor tropical de Nueva York, Río de Janeiro o Buenos Aires.

Como nadie es profeta en su tierra, la iniciativa esforzada de quienes manejan los destinos de la Sociedad Hoteles de Cordillera, dueña del actual Refugio en Portillo y constructora del gigantesco y cómodo Hotel, de siete pisos, aún no terminado, ha venido encontrando toda suerte de dificultades y tropiezos en su tarea de constituir ese rincón de la cordillera de Aconcagua en un sitio de atracción internacional. El pequeño Refugio, donde muy estrechamente caben doscientas personas, ha sido, sin embargo, desde 1939, un sitio de atracción americana, en el que cientos de extranjeros y chilenos han gozado del espectáculo de nuestras montañas nevadas, y en el que cientos, también, de cultores del ski han podido aprovechar una de las mejores canchas del mundo para este deporte.

No basta este esfuerzo del Refugio, y por el interés nacional, es preciso que la Sociedad Hoteles de Cordillera termine el magnífico Hotel Portillo, que no es sitio de lujo ni será centro de jolgorios invernales, como pudieran creer los simplistas.

Un hotel cómodo, amplio, que garantice una estada agradable por semanas y por meses, con confort moderno, será para el país una fuente de considerable de ingresos. El entusiasmo que el ski despierta en el mundo, el fanatismo de los skiadores norteamericanos, que no desean perder oportunidad en el año para practicar este verde arte del hielo y de la nieve, garantiza el éxito de Portillo como futura estación mundial del ski.

El solo hecho que figuras relevantes del ski mundial, como Emile Allais, campeón francés, haya avisado su viaje directo de Francia a Chile para practicar y enseñar tan bello deporte, prueba que no hacemos las cuentas de la lechera de la fábula. Por estos días, también, desde Estados Unidos se consultan medios aéreos de viaje a Chile para traer grandes campeones de ski a Portillo. La Panagra ha recibido consultas de este género.

Convertir a nuestro país en una atracción mundial de turismo invernal y proporcionarle a la economía chilena una nueva fuente de ingreso de divisas extranjeras, es una obra digna de méritos, y que los buenos chilenos no sólo deben aplaudir, sino estimular.

G. E. F.

POSTERGADA LA CONFERENCIA DE JIMENEZ DE ASUA

Por no haber llegado al país el gran penalista español Luis Jiménez de Asúa, se ha postergado la conferencia anunciada de este catedrático en la Universidad de Chile, sobre "El proceso de Nuremberg".

Este acto se realizará en cuanto llegue a Chile tan connotado conferencista y escritor en Ciencias Jurídicas y se avisará oportunamente por la prensa.

DE JORGE GUSTAVO SILVA

Categoría y ubicación de la Justicia del Trabajo

Primitivamente, y hasta después de entrado el siglo XX, el **Trabajo** no tuvo el honor ni la suerte de ser una "atención preferente del Estado", como de otra u otras dice la Constitución Política.

Cuando el **Trabajo** —el Trabajo Asalariado— logró hacer presentes sus urgentes necesidades —a veces, en medio de clamorosas y hasta peligrosas manifestaciones públicas—, el Estado hubo de abrir los oídos, y el Gobierno de Chile creó, por la vía de un decreto, y no sin resistencias y protestas, una **Oficina del Trabajo**, primer organo administrativo que tuvo que ver con esta rama de la actividad económica.

Ya hacia el quinto quinquenio del siglo, sobrevino, porque fué necesario, la era de las **leyes del trabajo**: con las del año 1924, la serie de leyes que ahora compaginan el **Código del Trabajo**, y muchas otras que con ellas se vinculan.

Una nueva rama de la Justicia había, lógicamente, de empezar a surgir; una rama de la Justicia que aplicara con nuevo espíritu el Nuevo Derecho. Había que apartarse, siquiera ello tuviera que ocurrir con atinada discreción, del Derecho Romano; esto es, del derecho volcado en los Códigos Civiles Modernos) de un pueblo en el que el Trabajo era faena de esclavos, y el esclavo una cosa, no una persona, que trabajaba, gratuitamente, para su amo. El Nuevo Derecho nacía para regular, con leyes substantivas y procesales, las **relaciones de trabajo**, las **relaciones de producción**, entre los ciudadanos-patrones y los ciudadanos-trabajadores.

Basta recordar y enunciar esto, para entrar a apreciar debidamente la importancia innegable, la decisiva importancia de la **Justicia del Trabajo**; constituída ya en Chile, orgánicamente, con Tribunales propios, de ambas instancias; con Jueces Letrados, con secretarios también abogados, y con competencia extendida a todo el territorio de la República, y sin cuantía limitada.

Pero la Justicia del Trabajo —que pasa por un período análogo al de la formación del Poder Judicial Ordinario— suele ser, aún, mirada de reojo, quizá a causa de... la misma causa que antaño hizo suscitar resistencias al advenimiento de la Legislación Social toda. Es decir, a una Legislación cuya iniciación y elaboración se atribuyen ahora todos los partidos políticos, a modo de exhibición de honrosa exhibición, de una nota meritoria...

Traemos al ánimo del público estas reminiscencias, porque parece justo, justo de toda justicia, hacerlo ahora que se mueve un proyecto de remuneraciones del personal de la Administración de Justicia, y porque los Tribunales del Trabajo, que tienen la misión de hacer justicia, en un campo lleno de ardimiento, habían sido incluídos en la tramitación de ese Proyecto, y es de esperar que no sean excluídos de él.

Tales Tribunales, por lo demás, aplican, aparte de su Código Específico y leyes complementarias del ramo, toda la legislación que los Tribunales Ordinarios aplican; y hasta se hallan, por ley especial incorporada al Código del ramo, para ciertos efectos, bajo la jurisdicción disciplinaria y económica de la Excma. Corte Suprema de Justicia.

J. G. S.

JURADO PARA EL PREMIO NACIONAL DE LITERATURA

POR DECRETO DEL MINISTERIO DE EDUCACION FUERON DESIGNADOS LOS MIEMBROS

Se ha dado curso al decreto del Ministerio de Educación, que nombra las personas que integrarán el jurado del Premio Nacional de Literatura, correspondiente al presente año.

Para integrar este jurado, se nombraron: Rector de la Universidad de Chile, señor Juvenal Hernández, que lo presidirá; en representación del Ministerio de Educación, señor Miguel Luis Rocuant; en representación de la Sociedad de Escritores, señor Mariano Latorre.

EN LA ASOCIACION DE PERITOS JUDICIALES

Ayer se llevó a efecto la reunión de peritos judiciales en la sala de la Asociación de Abogados de Santiago, ubicada en la Corte de Apelaciones de Santiago.

Los asistentes acordaron organizar en definitiva la Asociación de Peritos Judiciales y designaron el siguiente directorio: presidente, don Andrés Antolisei Marzano; vicepresidente, don Carlos Rodríguez Androver; secretario, don Rudecindo Salas Mora; y una comisión formada por los señores Exequiel Silva A. Adolfo Espinoza L. Ramón Vergara C. Carlos Donoso Ch. Guillermo Saúl H. Pedro M. Santander, encargado de estudiar la organización de la mencionada Asociación.

Por otra parte se acordó tener una próxima reunión cuya fecha se avisará oportunamente.

Se ruega a los peritos de Santiago y provincias enviar su adhesión a casilla 3352, Santiago.

BIBLIOGRAFIA

REVISTA LATINA

En el próximo mes de junio se reanudará en Roma la publicación de esta prestigiosa revista mensual, bellamente ilustrada, en castellano, italiano y portugués que fué fundada en 1905 por el profesor Pietro Carducci Teisser. Su objetivo es promover las relaciones artísticas y culturales y el intercambio comercial entre Italia y la América Latina.

La dirección de la revista desea reanudar sus vinculaciones con los intelectuales chilenos e invita a todos los que comparten sus ideales de fraternidad latina a enviarle colaboraciones literarias artísticas o comerciales y científicas. La correspondencia puede enviarse a la sede de Roma, Piazza della Liberta 10 o bien al representante en Santiago, doctor Alberto Alessi, Enrique Concha y Toro 5.

WHEELWRIGHT

Ha sido muy bien recibida en los círculos intelectuales la reciente obra biográfica del escritor don Julio Iglesias Meléndez, obra que contiene un interesante prólogo del escritor y Embajador de los Estados Unidos en Santiago, Mr. Claude G. Bowers.

El reciente libro del señor Iglesias narra la vida del ilustre empresario e industrial norteamericano Guillermo Wheelwright, analizándose en él la mayor de las empresas del visionario norteamericano: la introducción del vapor en el Pacífico y la creación de los ferrocarriles.

Sabemos que el público amante del género biográfico ha recibido esta obra con verdadero interés habiéndose vendido ya gran parte de la primera edición.

CAMARA DE COMERCIO CHILENO-BRASILEÑO SE REUNE EL VIERNES

El viernes próximo se reunirá el directorio de la Cámara de Comercio Brasileño-Chilena, para tomar conocimiento de la cuenta que rendirá el comité de directores que ha participado en los estudios relacionados con el nuevo Tratado de Comercio que se proyecta firmar con el Brasil. El Comité de Directores de la Cámara integró distintas comisiones formadas por funcionarios de la Cancillería del Banco Central, Ministerios de Economía y de Hacienda y otros organismos estatales que tienen intervención en el intercambio comercial con el Brasil.

Las sugerencias formuladas por los representantes del comercio fueron debidamente consideradas y se espera que ellas tengan favorable acogida pasando así a constituir las innovaciones fundamentales que contendrá el nuevo Tratado de Comercio. Dentro de las concesiones recíprocas en proyecto tienen principal importancia las relativas a ciertas facilidades para los productos básicos del intercambio comercial, así como la fijación de determinados contingentes.

CATEDRATICO DE E. U. LLEGA HOY

EL SEÑOR WILFRED MAUCK ES VICEPRESIDENTE DE LA FUNDACION EDUCACIONAL INTERAMERICANA

El catedrático señor Wilfred Mauck, vicepresidente de la Fundación Educacional Interamericana, llegará hoy a Santiago, por vía aérea, procedente de Panamá.

El Dr. Mauck está realizando un viaje de inspección a aquellos países latinoamericanos con los cuales funcionan acuerdos cooperativos en materia educacional.

Chile tiene concertado uno de estos acuerdos de cooperación educacional: el proyecto denominado "Renovación Gradual de la Enseñanza Secundaria".

El señor Mauck se propone estudiar el estado en que se encuentra el proyecto en cuestión.

UN IMPORTANTE HOMBRE DE NEGOCIOS ARGENTINO LLEGO AYER A SANTIAGO

Por avión Panagra llegó ayer a Los Cerrillos, procedente de Mendoza, el señor Pascual Bonaffini, Gerente del Departamento de Capital Social de la Corporación Industrial y de Ventas Corindus, S. A. Ltda., que con fecha reciente ha acordado asignar a Chile una importante parte de su capital.

El señor Bonaffini viene a organizar Corindus Chile, que se rige por un directorio netamente chileno e independiente.

PEÑALBA
ARRIENDA TRAJES
DE ETIQUETA
ESTADO 144

AVISOS ECONOMICOS CLASIFICADOS

FABRICA DE IMPERMEABLES DE JOSE MEDVINSKY

Impermeables para señoras, caballeros y niños, blancos y en seda estampada; varios colores para señoras. Gabardinas para caballeros; capitas para niños.

Mantas y trajes de cuero para obreros.

Almirante Latorre 308
Ex Benavente
Teléfono 85230
Sábado abierto todo el día

EDUCACION

CON 6.o PRIMARIO; 1.o, 2.o Humanidades, ingresarán Cursos Auxiliares Comercio. Mayor preparación, directamente Cursos Contadores Generales. Cursos especiales Dactilografía, Redacción, Ortografía. Instituto Comercial Mixto "Alfredo Torrealba". Huérfanos 1734. 26 junio

PELUQUERIA ARTISTICA, Permanentes, Belleza. Excelente enseñanza. Diplomas. Instituto Profesional, Catedral 1257. A-30

ESTUDIE TAQUIGRAFIA, Dactilografía. Morandé 450. 31 mayo

CURSO PREPARACION comercial y oficinistas, enseñanza especial para alumnos sin humanidades, comprende: contabilidad, aritmética, redacción comercial ortografía, escritura máquina Solicite prospectos — Instituto de Contabilidad, fundado 1922, Santo Domingo N.o 1030. Cerca Puente 30 mayo

Dr. Saavedra
GALVEZ N.o 178
Fono: 66811

FOTOGRAFIAS, CINE Y UTILES CIENTIFICOS.

FOTO ESTUDIO BARTSCH Mac Iver 415. Teléfono 33154. Fotografías tomadas también domicilio. Reproducciones, ampliaciones, calidad. mayo 31

FILATELIA.

COMPRO COLECCIONES DE estampillas. "La Bolsa Filatélica". Huérfanos 1055. local 315. Frente Teatro Miami. mayo 31

IMPRESIONES FOTOGRABADO.

¡¡¡ROTOGRABADO!!! IMpresiones Rotogravure "H. P." Hanty e Palocz Ltda. Arturo Prat 454. Teléfono 64076. ¡¡¡Rotograbado!!! Imprimimos en nuestros talleres de rotograbado sus affiches, catálogos, tarjetas postales, etc. Arturo Prat 454. Hanty e Palocz Ltda. Impresiones Rotogravure "H. P." junio 26.

MATERIALES DE CONSTRUCCION.

TABLAS PISOS MACHIHEMbrado, roble. Precio ocasión. San Diego 743. 28 junio

PUERTAS, MAMPARAS, GAlerías, ventanas, postigos. Surtido completo. Precio ocasión. Fábrica San Diego 743. 28 junio

PINTURAS PASTA SACK. mayo 31.

MADERAS NUEVAS, ALAMO cielo $ 4.60, roble 2x 3x 4 1|2 $ 13. Precios bajos Irarrázaval 2625. mayo 31.

PUERTAS TERCIADAS, TOdas dimensiones. Avenida Irarrázaval 2625. mayo 31.

S. SACK, BARRACA FIERRO, San Pablo 1178. Morandé 817. Precios bajos. mayo 31

FIERRO ACANALADO, GALvanizado, Sack. mayo 31.

FIERRO REDONDO PARA construcciones, Sack. mayo 31

FIERRO GALVANIZADO LIso, Sack. mayo 31.

¡PUERTAS, VENTANAS Standard. Av. Irarrázaval 2625. 31 mayo

FIERRO PARA TECHO puertas, ventanas roble, 5x5 por 9 metros largo, pino oregón, tablas cielo, balcones, ventanas de fierro, maderas especiales para galpones. Feria Materiales. Arturo Prat 650. Teléfono 67949. mayo 29

GRAN BODEGA. AVENIDA General Bustamante 772. Teléfono: 45184. Materiales para construcciones. 31 mayo

Comerciantes, Industriales, Corredores

de propiedades, profesionales, etc., pueden llamar al fono 82222 y pedir la visita de nuestro agente de avisos económicos, sin compromiso.

MUEBLES, MENAJES Y ARTICULOS SANITARIOS.

"MY HOUSE" MUEBLES DE estilo. Decoraciones interiores. Salón de ventas: Merced 580. ¡Visitenos! mayo 31.

CONFECCIONES DE FUNDAS para muebles. Taller de Muebles, Avenida Portugal 40 Técnicos especializados. mayo 31.

MUEBLERIA "EL HOGAR" Huérfanos 617. Muebles sueltos. Juegos completos. Precios fábrica. ¡Créditos! mayo 31.

DIVANES-CAMAS MUEBLES Normandos sobre medida Irarrázaval 390 31 mayo

¡¡MUEBLES!! COMEDORES, dormitorios, livings. Poco pie, largo plazo. Siempre gran surtido. San Diego 620. 31 mayo

¡SOMIERES! "Colchonería Francesa". Refacciona colchones domicilio. San Diego 9. Teléfono N.o 86259. Mayo 29

¡¡OCASION!! VENDO AMOblados, dormitorio, comedor, hall y muebles sueltos. Delicias 2456. junio 3.

¡OCASION! VENDO TODA clase muebles, menajes, catres. Créditos. San Diego 346 31 mayo

MODAS E INTERES PARA EL HOGAR.

ZAPATERIA ORTOPEDICA. Mariano Orrego S. Esmeralda 844. Calzado elegante. Composturas. ¡Teñidos rápidos! mayo 31

PETRONIUS. — CARTERAS-Novedades. Galería Comercial. Agustinas 972. Local 339. Tercer piso. ¡Amplios créditos! Junio 3

MODAS E INTERES PARA EL HOGAR.

¡¡PIELES!! CONFECCIONES, hechuras, transformaciones. Trabajo perfecto. Precios módicos. "El Canadá". Merced 301. Junio 18

SEÑORA: PARA SUS fiestas arriende los servicios en Casa Acevedo. Santo Domingo 585. Teléfono 30904| mayo 30.

MAQUINAS DE COSER.

PEDRO PALACIOS MARTInez. San Diego 663. Teléfono 60783. Compra-venta. Reparaciones. 31 mayo

MAQUINAS DE ESCRIBIR.

SIMS, OFICINA TECNICA máquinas escribir, sumar, calcular. Teatinos 551. Teléfono 60273. 31 mayo

NEGOCIOS VENDEN.

$ 32.000, VENDO PATENTE cervecería y cafeteria, con mostrador, vitrina, estantería, mesas, sillas y envases Comuna Quinta Normal Ocasión. Tadeo Vargas 251. Q. Normal. 31 mayo

ENRIQUE DEL VILLAR FLOres. Oficina de Propiedades Blanco 572, Oficinas 4 y 5. Teléfono 3656, casilla 2163. Valparaíso, mantiene en cartera un sinnúmero de negocios (Tiendas, Almacenes. Restaurantes, Bares, Fuentes de Soda, Hoteles, Industrias, Fábricas, etc., etc.). Mayores informes sin compromiso alguno en mis oficinas: Blanco 572, Valparaíso. Teléfono 3656 Casilla 2163 31 mayo

NOTIFICACIONES Y CITACIONES.

HABIENDOSE EXTRAVIAdo libreta Caja Ahorros 25422 de Teresa Toledo, queda nula, por haberse dado aviso. 31 mayo

HABIENDOSE EXTRAVIADO el título 67 de la Importadora Fisk S. A. C. a favor del señor Mario Lira U., queda éste nulo y sin ningún valor, habiéndose dado el aviso del caso a la Sociedad. 29 mayo

NUEVO DIRECTORIO DEL Sindicato de Curtidores de Santiago.— El martes 27 del presente, ante el Inspector del Trabajo, señor Gerardo Estay Fuentes, el Sindicato Profesional de Curtidores de Santiago procedió a elegir el nuevo directorio, quedando constituido en la siguiente forma: presidente, Carlos Castillo Carreño; secretario, Juan Fernández Rojas; tesorero, José Víctor Arias Gómez, y directores, Eleuterio Arias Chávez y Pedro Juan Bustos Ramos.— La elección tuvo lugar en el local social A. Prat 174. Mayo 31

OCUPACIONES BUSCADAS.

JOVEN, RECIEN LLEGADO del sur, necesita emplearse de mozo. Santa Clara 559. Lo Ovalle. mayo 30

OFRECESE MAESTRO DE cocina, de regular edad; sabe bien su oficio, para establecimiento o particular, para el campo o para Viña del Mar. Excelentes informes. Riquelme 752. M. González. mayo 29

OCUPACIONES OFRECIDAS.

EMPLEADA MOSTRADOR panadería, necesito, Portugal 542 (casa particular). mayo 29

PERFUMERIAS

PERFUMERIA AVATTE. — Bandera 320.— Pelucas, Trenzas, Rizos y armados: $ 0,50 centímetro. — Esencias por gramos. 31 mayo

PRODUCTOS MEDICINALES.

ROT. EL MEJOR DESMANchador. En venta sólo en farmacias. Muestras gratis en Farmacia Troncoso. Agustinas esquina Teatinos. A. 30

PROPUESTAS PUBLICAS Y PARTICULARES.

DIRECCION GENERAL DE Obras Públicas. Departamento de Hidráulica.—Se piden propuestas públicas para la ejecución de las obras de alcantarillado de Illapel, las que se abrirán el 4 de junio, a las 16 horas. Bases y demás antecedentes, en la Oficina de Partes. — Santiago, 20 de mayo de 1947. — El Director del Departamento. Junio 3

PROPUESTAS PUBLICAS Y PARTICULARES

DIRECCION GENERAL DE Obras Públicas. — Departamento de Hidráulica.— Se piden propuestas públicas, separadamente, para la ejecución de las obras de mejoramiento del agua potable de Valparaíso, nueva impulsión Concón-Viña del Mar tramo km. 2.165.85-5.720.23 y tramo 5.720.23-8.839.40, las que se abrirán el 9 de junio, a las 16 y a las 16.15 horas, respectivamente. Bases y demás antecedentes en la Oficina de Partes.— Santiago, 26 de mayo de 1947.— El Director del Departamento. Jn. 6

DIRECCION GENERAL DE Obras Públicas. Departamento de Hidráulica.—Se piden propuestas públicas para la ejecución de las obras de mejoramiento del agua potable de Barnechea, e instalación del servicio en las parcelaciones Arrayán Poniente y poblado La Puerta, de Las Condes, las que se abrirán el 30 de mayo a las 16 horas. Bases y demás antecedentes, en la Oficina de Partes.—Santiago, 17 de mayo de 1947.—El Director del Departamento. Mayo 29

PRESTAMOS, ACCIONES Y BONOS.

PRESTAMOS HIPOTECARIOS al más bajo interés. Tenemos dinero para invertir en todo negocio. Propiedades compramos y vendemos. Cornejo y Reyes. Bandera 140 A 4.o piso. 6 A. Ofic. 2. Teléfono 68681. 3 junio

PRESTAMOS, ACCIONES Y BONOS.

ADMINISTRAMOS PROPIEdades. Anticipamos rentas Caja Propietarios. 7 enero-48

PROPIEDADES COMPRAN.

ADMINISTRAMOS PROPIEdades. Anticipamos rentas. tas. Caja Propietarios. 7 enero-48

PROPIEDADES, VENDEN.

ADMINISTRAMOS PROPIEdades. Anticipamos rentas. Caja Propietarios. 7 enero-48.

ENRIQUE DEL VILLAR FLOres. Oficina de Propiedades Blanco 572, Oficinas 4 y 5 Teléfono 3656, casilla 2163 Valparaíso, mantiene en cartera ventas exclusivas de propiedades de renta, Chalets, Quintas, Fundos y Terrenos para edificar en Valparaíso. Recreo, Viña, Quilpué, Belloto, Villa Alemana, Limache, Quillota. Mayores info. es sin compromiso alguno en mis oficinas: Blanco 572, Valparaíso. 31 mayo

PROPIEDADES, VENDEN.

"GAC Y CIA. LTDA." (RENato Gac Moreno). Agustinas 1159, tercer piso, teléfono 65934. Ofrecemos chalets, bungalows, Barrio Alto, Gran Avenida. Casas: Avda. Matta, Recoleta, Independencia, Bellavista. Sitios en distintos sectores. Edificaciones. Ofrecemos nuestra experiencia para tramitaciones por Cajas Teléfono 65934 31 mayo

FARMACIA DE TURNO PERMANENTE HASTA LA UNA DE LA MADRUGADA
Andrade
DELICIAS 2902-FONO 92340

RESIDENCIALES, HOTELES, RESTAURANTES.

RESIDENCIAL "EL HOGAR", Bandera 647. — Habitaciones, baños, limpieza. Comida primer orden. Pasajeros. Pensión mesa. mayo 31

RADIOS E INSTRUMENTOS DE MUSICA.

¡ARRIENDO AMPLIFICADOres! Repuestos. Discos. Emilio Avaria. Radiotécnico. Brasil 337. mayo 31.

"RADIO REY" INDEPENDENcia 353, un boliche chiquitito, pero cumplidor. Reparaciones garantidas, precios razonables. Arriendo de amplificadores. junio 21.

RADIOS R. C. A. Y DISCOS Víctor "Francisco Figueras y Cía.". Santa Isabel 0301-A, entre Avenida Seminario. Condell, fono 44420 Facilidades. 31 mayo

¡COMPRO RADIOS MALOS! Repuestos. Reparaciones. Garantía. Radio Cóndor. Independencia 1046. 31 mayo

¡¡¡RADIOS OCASION!!!! Compra-Venta. Amplificadores. Reparaciones. Lirios 384. (Compañía-Teatinos). Teléfono 64238. mayo 31.

¡SAN ANTONIO 36' RADIOS, Electricidad, Sonido. Reparaciones, transformaciones por técnicos expertos. Mayo 31

3 Sastrerías
DEFIENDEN SU BOLSILLO
Sastrería "DRINBERG" BANDERA 644
Sastrería "ARGENTINA" SAN PABLO 1279
Sastrería "LA MUNDIAL" SAN PABLO 2545
10 meses plazo
CREDITOS

RELOJERIAS

¡¡¡RELOJES COMPOSTURA baratas, garantidas. Negocio muy serio. San Diego 35 Visitenos!!! 31 may

RELOJERIAS

RELOJERIA SOTO. — SAN Diego 1476. Relojes finos Composturas. Garantía. Seriedad Rapidez. 31 may

¡¡¡COMPOSTURAS GARAntidas de relojes. Técnicos expertos arreglan relojes todas marcas. Relojería - Joyería "Viena". Huérfanos 830, local 281, Galería Imperio. Visítenos sin compromiso. mayo 3

RODOLFO OLDHAVER F. Estado 363. Oficina 7. Composturas de relojes. Garantía seriedad. 31 may

SASTRERIA E INDUMENTARIA.

SASTRERIA "LAS DOS NAciones". Bascuñán 36. Terno abrigos de medida y confección. ¡ Diez meses plezo! mayo 3

AVISO ECONOMICO PREMIADO

El siguiente aviso económico, publicado ayer en LA NACION, resultó favorecido en el sorteo de un pasaje a Valparaíso, por ferrocarril.

EMPLEADA MOSTRADOR, PANADERIA, NECESITO, PORTUGAL 542 (CASA PARTICULAR)

La persona favorecida, puede pasar a retirar su pasaje en la oficina del Jefe del Depto. de Propaganda de este diario

GUIA PROFESIONAL

ABOGADOS

JOAQUIN IRARRAZAVAL LARRAIN, RENATO FERNANDEZ LECAROS
Abogados
Estudio: Teatinos 220, 6.o Piso. Teléfono 65151.

AIDA SEPULVEDA HERACLIO MORALES
Asuntos civiles y criminales.
Arturo Prat 722. Departamento 2. Jun. 3

THOMPSON SCHWARZENBERG
Señoras: glándulas, obesidad, arterioesclerosis, reumatismo, hígado, estómago, intestinos. Metabolismo impotencia sexual. Merced 468 A.—Fono 33788. junio 3.

DR. GORGEWSKY
Broncopulmonar, Estómago, Hígado, Diabetes. Almirante Barroso 57. 2 a 5. Rayos X. 6 Junio

DR. GASTON RAMIREZ
Fono 48517. Consultas 5 a 8
Piel, Sífilis, Venéreas
J. M. Infante 22 (Providencia). junio 3

DR. ALEJANDRO WEHRHAHN
Estómago, intestino, hígado, Rayos X, Radiografías
Pedir hora fono 64651.
San Isidro 87-A.

DR. HERNAN PARODI
Piel, Sífilis, Venéreas
Arturo Prat 177.
Teléfono 89693.
Consulta: de 3 a 7. Jun. 20

DR. CASTAÑON
Exclusivamente pulmón
Agustinas 1269 (edificio LA NACION mayo 30.

DOCTORA BEHM
Ahumada 47

DENTISTAS

DENTISTA DOCTOR RODRIGUEZ
Restauraciones de dientes antiestéticos. Fundas porcelana. Reparaciones planchas Pasaje Matte 81. Oficina 222. Teléfono 33343. 31 mayo

CONTADORES

EMILIO GONZALEZ CHAVES
Contador. Consultas gratis San Diego 1621 y Franklin 1079. 31 mayo H. A.

MEDICOS

DOCTOR STUTZIN
Ex Director Hospital Europa. Urinarias — Sexología impotencia.
Se trasladó a Monjitas 843. Dep. 44. junio 22

DR. JULIO PAREDES
Enfermedades señoras
Cirugía 2-5 P M.
Brasil 47.— Fono 69823 Junio 22

RAIMUNDO RATINOFF
Broncopulmonares
Corazón. Rayos X Agustinas 681. 3-6. 32521-46405 31 mayo

MATRONAS

RAQUEL GONZALEZ TORO
Especialidad primerizas. Serrano 161—Teléf. 87202 24 junio

BLANCA PINEDA
Consulta gratis
San Diego 267

MERCEDES DARRIGRANDI
Estudios extranjero, últimos adelantos.
Avenida Holanda 3594.
Teléfono 42463 junio

BLANCA FISHER
Agustinas 2408
Teléfono 92788 31 may

SEÑORA MORAL
Embarazos toda época
Tratamientos casos urgentes.
Avenida Santa María 259
Tercer piso, frente Palacio Bellas Artes. Teléf. 8493 31 may

MECANICOS DENTALES.

LABORATORIO DENTAL Humberto Maulen
B. O'Higgins 773. Oficina Teléfono 60784. Composturas rapidísimas. Mayo

PRACTICANTES

REYES
Tratamientos. Atención permanente.
A. Prat 763.—Fono 66532 Jun.

ESCOBAR
Tratamientos.
Huérfanos 757.
Oficina 207. 23 jul

ORTOPEDICOS

FELIX REININGER
Reñaca 19
Teléfono 87266 31 may

PEDICUROS

GABINETE PEDICURO
Balada Moneda 816. Oficina 5. Teléfono 89665 Re H. A
serve hora.

KALEIDOSCOPIO

FIGURAS CÉLEBRES Y HECHOS FAMOSOS por WALTERIO MILLAN

ERA COLONIAL (31)

Ocho años después que Drake, un nuevo corsario de Inglaterra: Tomás Cavendish, penetraba en el Estrecho. Al arribar a la península de Brunswich, le tocó presenciar un espectáculo conmovedor. Los españoles habían establecido allí una colonia militar, cuyos pobladores, separados completamente del resto del mundo en esa región austral, carecieron muy pronto de víveres, y fueron víctimas del hambre y del clima. Cuando llegó Canvendish, no encontró más que que esqueletos y cadáveres. Los ingleses llamaron a este sitio "Puerto del Hambre".

El corsario siguió al norte, pero en la caleta de Quintero tuvo un encuentro con los españoles, donde perdió a varios de sus hombres. Sin embargo, hizo un riquísimo botín en las demás costas de América, y regresó a su patria.

En el año 1594, navegaba frente a las costas chilenas, otro corsario inglés: Ricardo Hawkins. Desvalijó varias naves españolas en la bahía de Valparaíso; pero siguiendo sus correrías al norte, meses después, en un puerto del reino de Quito, el audaz corsario caía prisionero de los españoles. Se le trasladó al Perú y después a España, donde cumplió una condena.

Hawkins era gentil y caballeroso. Cuando en uno de los buques que atacó en Valparaíso, halló un valioso equipaje de una señora, con riquísimos trajes y joyas, ordenó desembarcar la preciosa carga, y la entregó a la dama, que era una distinguida señora que se preparaba para viajar a Lima.— (SIGUE).

...n el Hotel Carrera.-

El personal del Departamento de Comisiones de Con... del Banco de Chile, se reunirá esta tarde en un ...ktail en los salones del Hotel "Carrera".

—El excelentísimo señor Ramírez Hernández, Embaja... de Cuba en Chile, ofreció ayer un cocktail en el Ho... "Carrera", con ocasión de haber presentado creden... a S. E. el Presidente de la República.

—El Decano y el Secretario de la Facultad de Química ...Farmacia de la Universidad de Chile, serán objeto de ...cocktail que ofrecerán en su honor los profesores y ayu... de la misma Facultad, el que tendrá lugar el sábado ...mo.

—La Asociación de Mujeres Norteamericanas se reuni... en un té el lunes 2 de junio, en cuya ocasión se dictará ...conferencia.

—La señora Fresia Escobar de González será objeto ...una manifestación que le será ofrecida el martes 3 por ...Autoridades de la Comuna "La Granja" y por sus re... ...siones sociales, como un homenaje de simpatía y adhe... ...n por su designación como Alcaldesa de dicha Comuna.

—Los miembros del centro de alumnos del Instituto ...erior de Comercio de esta capital se reunirán en una ...nifestación en el Hotel "Carrera", la que tendrá lugar ...sábado 7 de junio próximo.

EN HONOR DEL SR. JOSE PLANELLA.—

El sábado 7 de junio, a las 13 horas, y en los salones del Círculo Español, tendrá lugar el almuerzo que ofrece la Cámara Oficial Española de Comercio, en honor de su vicepresidente, don José Planella Bayel, para despedirlo con motivo de su próximo viaje.

A este acto, al que asistirá la Junta Directiva de la mencionada institución han adherido el Círculo Español, la S. A. Inmobiliaria Círculo Español, la Unión Española y demás sociedades españolas, con sus respectivos directorios, y concurrirán también el Encargado de Negocios de España, Ministros de Estado, personalidades de la Banca, Comercio e Industria, para testimoniar así sus afectos y simpatías al estimado señor Planella.

Las inscripciones se reciben en la sede oficial de la Cámara, Alameda B. O'Higgins 1550, personalmente, o por teléfono 82908.

TE.—

El Directorio del Club Femenino América invita a todas sus socias, simpatizantes y amigas, a un té en honor de la Directora de la Institución, señora Lily Leeson de León, en celebración de su día onomástico. Se llevará a efecto hoy a las 17 horas, en los salones del Club, Vergara 325. Las adhesiones se reciben en el mismo Club.

EN EL CLUB MILITAR.-

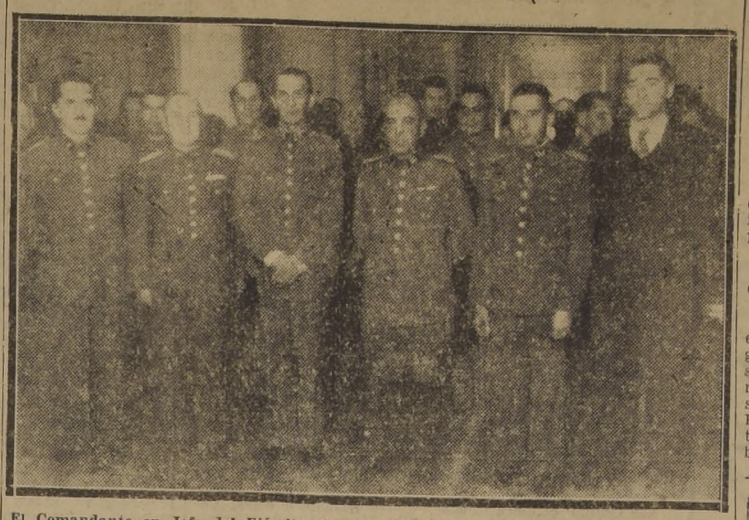

El Comandante en Jefe del Ejército, General don Guillermo Barrios Tirado, ofreció ayer un cocktail, en honor de la Delegación Militar que participó en la reciente expedición a la Antártida.— En el grabado aparecen, de izquierda a derecha: Capitán, don Arturo Ayala; mayor, don Pablo Ihl; general, señor Barrios Tirado; mayor, don Raúl Silva Maturana; mayor, don Sebastián Carbonell y doctor, Arturo Larraín.— Este cocktail se hizo extensivo a los miembros del Ejército que participaron en el Pentathlon Militar de Río de Janeiro.

MATRIMONIOS—

Circula el siguiente parte matrimonial:

"Abraham Velozo Gutiérrez y Elba Salinas de Velozo participan a sus relaciones el matrimonio de su hija Margarita Leonor con el señor Augusto Maturana Centurión, que se bendecirá el domingo 8 de junio próximo a las 12.30 horas en la Parroquia del Patronato San Ramón (El Salto).

Santiago, Mayo de 1947."

MANIFESTACION.—

El próximo sábado se llevará a efecto en el Salón Lucerna la manifestación que sus amigos y relaciones ofrecen al señor Mariano García y señora, con motivo de su próximo viaje al extranjero. Las adhesiones se reciben en la Caja del Salón Lucerna.

"Ester Centurión vda. de Maturana, participa e invita a sus relaciones al matrimonio de su hijo Augusto, con la señorita, Margarita Leonor Velozo Salinas, que será bendecido el domingo 8 de junio próximo, a las 12.30 horas en la Parroquia del Patronato San Ramón (El Salto).

Santiago, Mayo de 1947."

DESPEDIDA DE SOLTERO.—

Hoy se efectuará la comida con que sus amigos despiden de su vida de soltero al señor José Peragallo Lang.

Las adhesiones se reciben en la Caja del Club.

UNIVERSITY ENGLISH ACADEMY.—

Hoy a las 19 horas, en el local de la University English Academy, Mosqueto 463, habrá charla en inglés a cargo del distinguido pedagogo M. Trevor Dagg, Rector del Grange School, quien disertará sobre el importante tema "Education in England to-day". Se encarece la asistencia a los socios y alumnos e invita a las personas que se interesen por estas charlas y por el idioma.

COMIDA.—

El sábado 31 del presente, en el Club Militar, sus colegas ofrecerán una comida al señor Nicolás Rodríguez, con motivo de cumplir 25 años de servicios como Ayudante y Profesor de la Escuela Dental. Las adhesiones se reciben en el Club Militar.

EN EL ROTARY CLUB.—

En los salones de Gath y Chaves se efectuó ayer el almuerzo semanal del Rotary Club de Santiago, bajo la presidencia del señor Ramón Eyzaguirre. Entre los invitados se encontraban el nuevo Ministro Plenipotenciario de España en Chile, don Francisco José del Castillo; el secretario de la Embajada de España, señor Luis Soler, y el secretario comercial de la Embajada Británica, señor Charles Arming.

Como de costumbre, diversos rotarios se refirieron a importantes temas de actualidad.

SE TRASLADO
DR. PAÑATT
A ROSA EGUIGUREN 813
(POR SAN ANTONIO 28) — OFICINA 35 —
TELEFONO 81466 — TELEFONO RESIDENCIA 60349

MATERNIDAD
"LUISA KAPLAN"
ARTURO PRAT No 139
TELEFONO: 83123
SERVICIO MEDICO PERMANENTE

Gran Liquidacion
MUEBLERIA LA CAPITAL
MONEDA 952 Entre Estado y Ahumada
DORMITORIO Normando, 11 piezas $ 17.000
COMEDOR Normando, 10 piezas .. 10.000
HALL Normando, en regio tapiz .. 7.000
HALL, Reina Ana, todo forrado ... 9.000
ENORME SURTIDO EN DORMITORIOS Y COMEDORES MODERNOS, ENCHAPADOS Y SIN ENCHAPAR, A PRECIOS BAJISIMOS.
GRANDES FACILIDADES DE PAGO
NO OLVIDE: MUEBLERIA "LA CAPITAL"
Moneda 952 Frente a Muzard

Recién llegada
A ESTA, LA ORIENTALISTA SRA. ROSINA, ATIENDE DIARIAMENTE EN
SOTOMAYOR N.o 786

THE BRITISH COUNCIL
CONSEJO BRITANICO — CENTRO MEDICO CHILENO-BRITANICO
Desde el día lunes 2 de junio, estas instituciones estarán instaladas en calle
LONDRES 33
SANTIAGO

Regalos Souvenir
PRESTIGIO ELEGANCIA
TENDERINI 121

SE VENDEN TRES ABRIGOS
Nutria café, sin uso
Bustamante 16
4.o piso — Depto. A
FONO 491771

BAILES MODERNOS DE SALON
Está abierta la inscripción a los Cursos de Enseñanza para Damas y Caballeros, de las últimas novedades, por el Profesor VITO MORRIS, procedente de Nueva York y Buenos Aires.
DE. ELENA GUZMAN SOTOMAYOR
Estudio "Fátima"
English Spoken; On Parle Francais; Si Parla Italiano.
Horas de consulta, de 18 a 21. ALMIRANTE BARROSO 170 — TELEFONO: 61589

Es mas fácil y mas economico
Por ser una antigua organización dedicada a atender al público, nos resulta muy fácil realizar una fiesta, preparar una comida o atender todos los detalles de un casamiento.
Además, usando nuestros salones resultará mucho más económico. Consulte nuestros precios llamando al Departamento de Servicio a Domicilio, teléfono 63201.
AGUSTINAS 1025
SANTIAGO
Hotel Crillon
El más francés de los hoteles chilenos

Oferta extraordinaria
de la antigua y acreditada
CASA AL PRECIO FIJO
ESTADO 276 — Fono 33794
ABRIGOS casimir grueso de pura lana, todo forrado, fantasías y colores de novedad, edades de 9 a 14 años. Precios muy rebajados, $ 550 y . . . . . $ 490.-
TRAJE casimir pura lana, modelo cazador, pantalón corto, 10 y 11 años . . . . . $ 190.-
TRAJES casimir modelo cazador, géneros de fina lana y novedosas fantasías, 6 a 10 años, $ 290, y 11 a 14 años . . . . . $ 350.-
TRAJES de golf en casimires muy apropiados, de 6 a 15 años. Primera edad . . . . . $ 430.-
PIJAMAS franelas listadas, muy abrigadoras y confortables, 2 a 16 años. Primera edad . . $ 125.-
PULLOVER de pura lana, sin mangas . . $ 62.-
CAMISETAS y calzoncillos afranelados, muy gruesos y abrigadores, la pieza, desde . . . $ 43.-
PULLOVER lana, dibujos de fantasía . . . $ 115.-
BATAS de levantarse, géneros de lana muy abrigadores, combinados los cuellos y botamangas con géneros escocés, edades 2 a 16. Primera edad . . . . . $ 290.-
GUANTES, BUFANDAS, MEDIAS DE LANA Y MILES DE ARTICULOS MAS PARA NIÑOS Y NIÑITAS ENCONTRARA DE OCASION EN:
CASA AL PRECIO FIJO
ESTADO 276 al 280
DESPACHOS A PROVINCIAS CONTRA REEMBOLSO

GRAN
LIQUIDACION
SOLO 7 DIAS

MEDIAS NYLON 51, todos colores	$ *180.—*
MEDIAS NYLON 51, americanas	*200.—*
CARTERAS COCODRILO, importadas	480.—
CARTERAS ANTILOPE, importadas	580.—
CARTERAS, lindos modelos	380.—
ABRIGOS, modelos exclusivos	980.—
VESTIDOS JERSEY, exclusivo	1.480.—
MEDIAS NYLON 54, AMERICANAS Torcaza — Negras — colores (Solamente venta por 1 par)	250.—
VESTIDOS, MODELO LANITA	1.200.—
VESTIDOS, MODELO SEDA	1.500.—

LADY'S
AGUSTINAS 947

Fallecimiento.-

Ayer dejó de existir en Viña del Mar el respetable caballero alemán señor Juan Jahn, 45 años avecindado en Chile y poseedor de nuestra condecoración Al Mérito, en el grado de Comendador.

El señor Jahn, era padre del Subdirector General del Cuerpo de Carabineros y antiguo miembro de la Sexta Compañía de Bomberos de Santiago, en cuyo cuartel fueron velados sus restos anoche. Sus funerales tendrán lugar mañana.

DE GUATEMALA.—

Procedente de Guatemala ha llegado a esta capital la Rvda. Madre Sor Thibert Galbin a desempeñar el cargo de Visitadora de las Hijas de la Caridad en Chile, para el cual fué designada por la Casa Matriz de las Hijas de la Caridad en Francia.

Sor Galbin ocupará el cargo que dejara con su inesperada muerte Sor Luisa Boitel (Que descansa en el Señor), de tan gratos recuerdos por las innumerables obras que realizó.

PASAJEROS POR VIA PANAGRA.—

Al Norte:

Haron Jedlicki, Berta Swiderki, Frederick Elliot, Ester Umpierrez, Luis Gubler, Joseph Shuster, Edward Mattos, Ignacio Puig Marti, Amalia Puig Martí, Juan Chávez, Eva de Chávez, Howard Mayerhoff, Sophie Mayerhoff, Earl Leaf, Leonie G. Adams y Kathleen O'Ishaengenessy.

Del Norte:

Ernesto Riccardi, Ludlwing Natahan, Rossel Pool, Julio Lamarche, Carlos Schmidt, Bob Gluckshan, Max Gluckhan, Laura Souza, Fidel Azócar y José Arguello.

A Argentina:

Rebecca López, Deidamia Pizarro, Adriano Mainguyaque, Oscar López, Raúl Garbón, Velma Holbrook, Ricardo Sopena, Josefina de Sopena, Goanette Gibbs, Abelardo Contreras, Juan Muñoz, Gustavo Rojas, Carlos Guerrero, Manuel Silva, Camilo Moya, Alfredo Carrasco, Vicente Lorenzo, Eduardo Kapstein, Marta de Kapstein, Marcos Sánchez, Alejandro Gálvez, Oscar Castro, Gabriel Beonio, Robert Boúrcez, Roy Milroy, Sergio Lecaros, Julia de Lecaros, María Lecaros, Jovita Soto, Elvira de Castro, Teresa de Lecaros y Graciela de Menéndez.

De Argentina:

Amelio Mosso, Amelio Balbino Mosso, Roberto García, Haydée López de García, Rebeca Guajardo de Lamura, Domingo Domínguez, Inés de Torres, Marco Arzola, Hernán Liesenfeld, Osvaldo Sittoni Mariano, Raquel de Mariano, Aldo Costantín, Luis Jodorkovsky, María de Perre Sandoval, Lucía Gacitúa, Edmundo Salas, Javier Gumucio, Cristina de Gumucio, Luis Artegga, Julio Donoso, Carmen Barros, Carlos Bustamante, Celestino Solari Roberto Palma, Alberto Goldenberg, Joseph Kelly, Laura Eastman de Edwards, Augustus Hull Elliot, Mildred Farnsworth Elliot, Fotios Malleros y Fernando Luis Mulen.

M U S I C A

MAÑANA OIREMOS POR PRIMERA VEZ, LA SINFONICA DIRIGIDA POR PAUL PARAY

Mañana a las 19 horas se efectuará en el Teatro Municipal el cuarto concierto de la Temporada de la Orquesta Sinfónica de Chile, en el que actuará por primera vez entre nosotros el afamado director francés, director de "Concerts Colonne" y de "Concerts Lamoureux", de París, y que figura entre los más connotados maestros de la Europa actual. Paul Paray es también destacado compositor, como que hace años obtuvo el "Premio Roma", recompensa que sólo grandes músicos han recibido, como Saint Saens, Ravel, Fauré, Gabriel Pierné y otros.

La presencia de M. Paul Paray en la temporada oficial de este año, que tanto entusiasmo ha despertado entre el público chileno es debida al esfuerzo del Instituto de Extensión Musical de la Universidad de Chile, que de año en año nos viene presentando en sus temporadas de conciertos a los más destacados maestros de Europa y los Estados Unidos.

El programa de mañana se inicia con la Sinfonía en Mi Bemol, "Heroica", de Beethoven, para continuar con la Obertura "Benvenuto Cellini", de Berlio[z] estreno de dos grandes ob[ras de] la música moderna: Suite d[e "Pe]lleas et Melisande", de G[abriel] Fauré, y Suite Segunda d[e "Daph]nis et Cloe", de Maurice [Ravel].

CONCIERTO DE GUITARRA EN EL M. DE EDUCACION

Hoy a las 18.30 horas se presentará en el Ministerio de Educación la conocida y celebrada concertista en guitarra Liliana Pérez Corey, iniciando los conciertos de cámara que presentan el Departamento de Cultura y Publicaciones del Ministerio de Educación y el Instituto de Extensión Musical de la Universidad de Chile y que proseguirán con espectáculos musicales comentados por profesores de la Facultad de Bellas Artes.

El programa que interpretará esta destacada concertista, que tanto éxito ha obtenido en Argentina, es el siguiente:

Primera parte:
Carcassi: Allegro; F. Moreno Torroba: Sonatina.
Segunda parte:
A. Vivaldi: Giga; J. S. Bach: Fuga.
Tercera parte:
F. Tárrega: Serenata; F. Tárrega: Danza Mora; E. Pujol: Paisaje (trémolo); J. Aguirre; Triste N.o 5: Albéniz: Cádiz.

BELLAS ARTES.—
EXPOSICION DE CUADROS

Alfonso Vila y Hortensia Alexandre, han obtenido un verdadero éxito con su Exposición de Cuadros que mantienen abierta al público en la Sala de la "Librería Séneca", Huérfanos 836. Esta Exposición podrá ser visitada durante toda la presente semana.

INTERES POR ESCUCHAR A BOROWSKY

La presencia entre nosotros del gran pianista ruso-americano Alexander Borowsky, ha despertado en todos los círculos artísticos y sociales, extraordinario interés, ya que está conceptuado entre los concertistas de fama universal. Borowsky, ya actuó una vez entre nosotros y dejó un recuerdo gratísimo.

Para su primer concierto que se efectuará pasado mañana en el Teatro Municipal, ha seleccionado un programa de indudable atracción, ya que el solo hecho que figure la Sonata en Si bemol menor, de Chopin, que incluye la impresionante Marcha Fúnebre, le da jerarquía única a su presentación. Figuran además, obras de Beethoven, Bach-Lizt, Prokofieff, Rachmaninoff y Messiaen, autor este último que constituye una novedad para nuestro público.

CONCURSO PARA CONTADORES DE LOS SERVICIOS DE IMPUESTOS INTERNOS

Llámase a concurso para proveer cargos de Contadores de los Servicios de Impuestos Internos, de grado 10º, con remuneración mensual de $ 4.000 y con residencia fuera de Santiago.

Para tomar parte en el concurso es preciso llenar los siguientes requisitos:

1) Ser actualmente empleado de la Administración Pública.

2) Poseer el título de Contador, expedido por algún Instituto Comercial Fiscal o reconocido por el Estado, o por alguna Universidad particular.

A falta del título de Contador, podrá ser inscrito el candidato que acredite en forma fehaciente que tiene, a lo menos, cinco años de práctica profesional en establecimientos industriales o comerciales de importancia, y que ha rendido el tercer año de humanidades.

3) Estar inscrito en el Registro Nacional de Contadores.

4) No tener más de cuarenta años.

5) Tener buena salud, de modo que pueda prestar servicios en cualquier parte del territorio nacional, hecho que se acreditará con un certificado vigente otorgado por el Servicio Médico Nacional de Empleados.

6) Tener certificado de antecedentes que esté en vigencia, expedido por el Servicio de Investigaciones.

7) Tener carnet de identidad.

8) Inscribirse por medio de una solicitud extendida en el formulario especial que se proporcionará al postulante.

Las inscripciones permanecerán abiertas desde el 6 al 21 de Junio próximo de 2 P. M. a 5 P. M., y las pruebas se iniciarán el 5 de Julio.

Programas de los conocimientos que se exigen, formularios para inscripciones y demás antecedentes, se proporcionarán en el Departamento del Personal de los Servicios de Impuestos Internos, edificio del Ministerio de Hacienda, 4.o Piso, y en las Administraciones de las Zonas de Antofagasta, La Serena, Valparaíso, Talca, Chillán, Concepción, Temuco, Valdivia, e Inspección de Punta Arenas.

DIRECTOR GENERAL DE IMPUESTOS INTERNOS.

DIRECCION GENERAL DE OBRAS PÚBLICAS
DEPARTAMENTO DE ARQUITECTURA

Solicítanse propuestas públicas para la construcción de la obra gruesa del 4.o y 6.o pisos, y las instalaciones de alcantarillado y Agua Potable del INTERNADO DEL LICEO DE NIÑAS DE TEMUCO.

Las propuestas se abrirán en las Salas de Despacho de los señores Intendente de Cautín y Director del Departamento de Arquitectura, el día 10 de junio a las 16 horas.

Bases y antecedentes, en el Archivo Técnico del Departamento.

Santiago, 26 de Mayo de 1947.

EL DIRECTOR DEL DEPARTAMENTO.

SINDICATO PROFESIONAL DE EMPLEADOS DE SOCIEDAD QUIMICA NACIONAL "SOQUINA"

Ante el Inspector del Trabajo, señor Jorge Soto Troncoso se constituyó con fecha 26 de mayo el Sindicato Profesional de Empleados de la Sociedad Química Nacional "Soquina", y se eligió el siguiente Directorio Provisional:

Presidente: Sr. RICARDO HADDAD OBAID.
Secretario: Srta. ANA MAYORGA GAZZARI.
TESORERO: Sr. JUAN DIAZ FRICTIS.
Director: Sr MARIO MAGLIOCHETTI BARAHONA.
Director: Sr. HUGO GALASSI NAVARRO.

COMISION MIXTA DE SALARIO MINIMO DE BARRACAS DE SANTIAGO

Habiéndose solicitado la constitución de la Comisión Mixta de Salario Mínimo, de las Barracas, del Departamento de Santiago, se hace saber a los industriales y a los obreros de esta industria, que deberán remitir sus ternas a esta Inspección Provincial del Trabajo, Avda. Vicuña Mackenna 310, en el plazo de diez días, contados desde esta fecha.

La falta de cumplimiento de esta obligación, será subsanada con la propuesta directa de los miembros de la Comisión, hecha por esta Inspección Provincial a la Intendencia de la Provincia, de acuerdo con las disposiciones pertinentes del Decreto Reglamentario N.o 276, de 12 de Septiembre de 1932.

LUIS CARCAMO CANTIN,
Inspector Provincial del Trabajo ..

EMPRESA DE AGUA POTABLE DE SANTIAGO

POSTERGACION DE PROPUESTA

Postérganse hasta el viernes 6 de junio próximo, a las 16 horas, las Propuestas Públicas, por pozos profundos, para captación de agua, que debían abrirse el 28 del presente, a la misma hora.

EL ADMINISTRADOR.

HOSTERIA PROVIDENCIA
PROVIDENCIA 1590
TELEFONO 46291
TODOS LOS DIAS
OSTRAS
LANGOSTAS
y toda clase de
MARISCOS
SE RECIBEN ORDENES para BANQUETES y RECEPCIONES a DOMICILIO

"LA CASA UTIL"
LE ARRIENDA LA TENIDA QUE USTED NECESITA PARA
Matrimonios, comidas, bailes, lutos, Trajes de Primera Comunión, niños y niñitas.
LOZA — SERVICIO — ALFOMBRAS Y CORTINAS
SAN ISIDRO 618 - FONO 7472[...]

S. I. A. M. DI TELLA S. A.

Pone en conocimiento de su distinguida clientela y público en general, que con motivo de su Balance anual, sus Departamentos de Frenos y Repuestos de automóviles, en Alameda Bdo. O'Higgins 2300 y 231[...] permanecerán cerrados durante los días viernes 30 y sábado 31 del corriente.

SASTRERIA
LA ELEGANCIA
OFRECE
EL SURTIDO MAS COMPLETO EN
ABRIGOS
para damas y caballeros, con las más ventajosas
FACILIDADES DE PAGO
SAN PABLO 2585

AVISOS ECONOMICOS CLASIFICADOS

SASTRERIAS E INDUMENTARIAS.

CASIMIRES INGLESES italianos, llegaron a precios rebajados. Casa Salazar Alameda Bernardo O'Higgins 2783 esquina Libertad. 31 mayo

SASTRERIA ANANIAS. Independencia 650. Cortador extranjero. Casimires, gran surtido. Amplios créditos. 31 mayo

SASTRERIA Y CONFECCIONES finas para damas y caballeros: "LA ECONOMIA" San Diego 2034. Precios módicos!! 31 mayo

SASTRERIA MODERNA, Copiapó 1057, teléfono 80241 Ternos y abrigos a 10 meses plazo, sin recargo. Entrega inmediata. junio 7

CASIMIRES NACIONALES desde $ 95 Importados desde $ 145. Depósito directo de fábrica. Casa Salazar. Alameda Bernardo O'Higgins 2783 esquina Libertad. Precios excepcionales durante este mes. Atendemos provincias contra reembolso. 31 mayo

HUMBERTO CACERES, EL "AS" de los cortadores. Sastrería. — San Diego 1651 Créditos. 31 mayo

SASTRERIAS ANDREU, PAra vestir mejor. Franklin 971, Franklin 1087. Teléfono 50755 Casilla: 7009. 31 mayo

GUENDELMAN, SASTRE, HEchuras finas. Crédito. San Diego 852, edificio Teatro Caupolicán. 31 mayo

¡¡CREDITOS!! SASTRERIA Enrique Guendelman. San Diego 225. Donde hace rincón. 31 mayo

SASTRERIA E INDUMENTARIA.

ANTEZANA, SASTRE ANAtómico, Huérfanos 880 Casimires ingleses. Elegancia suprema. Perfección máxima. 31 mayo

SASTRERIA "SEWELL". Esmeralda 889, casi esquina 21 de Mayo. Hechuras con forro seda: $ 600. Abrigos, ternos, ambos. Enorme surtido. Precios bajísimos. Créditos a 10 meses plazo!!! 31 mayo

SASTRERIA GIANNINI Y Anselmo. Huérfanos 1112. Tercer piso. Hechuras finas. Casimires nacionales e importados. 31 mayo

SASTRERIA VASQUEZ, BANdera 564 (altos). Teléfono N.o 87702. Casimires finos. Hechuras. 31 mayo

SASTRERIA SALAZAR, CAballeros, niños. Extenso surtido, corte elegante, precios incompetibles. Alameda Bernardo O'Higgins 2783, esquina Libertad. Precios excepcionales durante este mes Atendemos provincias contra reembolso. 31 mayo

SASTRERIA POLONESA. — San Diego 949. Hechuras finas. Cortador Sastre europeo. Concede créditos. 31 mayo

SEMILLAS Y JARDINES.

BULBOS DE JACINTOS, Glodiolos, Tulipas, Tulipanes Flor de lazo, Amarylis, Ranúnculos, Semillas de pastos para prados. Semillas, flores y hortalizas. Establecimientos "Osiris". San Antonio 285. (Enviamos provincias). 31 mayo

TALLERES MECANICOS

TALLER DE NIQUELADOS Cóndor 628 Niquelados. Cromados Desabolladuras Soldaduras. Garantía. 31 mayo

JUDICIALES.

CUARTO JUZGADO CIVIL MEnor Cuantía.— El 31 mayo once horas, Martillero don Osvaldo Aguirre rematará taller eléctrico "El Rayo", incluyendo útiles, enseres, herramientas, derechos llave y patente. Efectuaráse remate en Marcoleta N.o 416. Así está ordenado en juicio "Baeza Pedro con Jofré Rogelio", Ejecutivo. — Secretario. Mayo 31

REMATE JUDICIAL.— MARTIllero Norberto Correa, orden Quinto Juzgado de Mayor Cuantía, remataré 13 de junio, 10 horas, en León Prado 791, Comuna San Miguel, especies retenidas en juicio Hojman con Titotex. Mayo 31

QUIEBRA BORIS WAISMAN. — Quinto Juzgado Civil.— Mario Demartini Demartini, comerciante, verificó extraordinariamente crédito por $ 100,000.— proveniente de dos letras de cambio protestadas; adjuntas. Juzgado proveyó, téngase presente y notifíquese a acreedores por avisos. Mayo 30

JUDICIALES.

NOTIFICACION.— AUTOS PRImer Juzgado Civil Mayor Cuantía "Banco de Crédito e Inversiones con Sallato Juan", expediente que incide en "Banco de Crédito e Inversiones con Hartard", notificación protesto letra, presentóse Rolando Acevedo Cabezas, estudiante, Huérfanos 1126, por Banco Crédito e Inversiones, sociedad anónima comercial mismo domicilio, exponiendo principal que su representado desea continuar juicio saldo obligación adeudada letra cambio 4,610 girada 5 febrero 1945 por $ 10,000.00 con vencimiento 5 mayo 1945, aceptada por Mario Hartard H., protestada falta pago contra codeudar solidario Juan Sallato Pouchoucq; cuya profesión y domicilio ignora, que fin preparar vía ejecutiva acuerdo prescrito artículo 434 C. P. Civil, solicita notifique codeudor solidario Juan Sallato Pouchoucq, endosante documento, prosecución juicio y protesto letra referida. Primer otrosí, notificación avisos; segundo otrosí, se tenga a la vista expediente. Juzgado proveyó.— Santiago, 28 abril 1947. Proveyendo escrito fojas una, a lo principal, notifíquese, primer otrosí, como se pide, debiendo hacerse notificación por tres avisos en LA NACION y "El Mercurio", sin perjuicio ordenada por ley "Diario Oficial"; al segundo, téngase presente. Papel $ 3. N.o 104,528. —Israel Bórquez.— Campos, Sec. Sub.— Por tanto notifico lo anterior a Juan Sallato Pouchoucq.— Secretario. Mayo 30

NOTIFICACION.— AUTOS PRImer Juzgado Civil "Pérez con Navarrete", presentóse Bertina L. Pérez M., profesora. Vicuña Mackenna 1761, interponiendo principal, demanda resolución contrato contra Luis Alberto Navarrete Cortés, empleado, cuyo domicilio ignora; pues dicho señor le compró sitio Avenida Centenario esquina Quintrala por $ 20,000.00 adeudándole $ 15,800.00, pagaderos de $ 200 mensuales; que comprador pagó tres meses, negándose pagar resto y ha desaparecido; que acuerdo prescrito artículos 1,445, 1,489, inc. 2.o 1,545 y 1,546, C. Civil, solicita se declare resuelto contrato 7 julio 1944 celebrado con Luis Navarrete ante Avalos Ballivian. Primer otrosí, documentos parte prueba con citación, segundo, notificación avisos, tercero, información sumaria, cuarto, patrocinio y poder.— Juzgado proveyó. Santiago, 11 julio 1946.— A lo principal, por interpuesta demanda, traslado; primer otrosí, por acompañados con citación; segundo, ofíciese Dirección Registro Civil Nacional e Investigaciones fin informe si existen datos sobre paradero demandante; tercero, ríndase información, y al cuarto, téngase presente. Papel $ 3. Número 103,007.— C. Acuña M.— Campos, Sec. Sub.— Mérito diligencias posteriores, ordenóse notificación tres avisos LA NACION y "El Mercurio", sin perjuicio ordenada por ley "Diario Oficial". Por tanto, notifico lo anterior a Luis Alberto Navarrete Cortés.— Secretario. Mayo 30

JUDICIALES.

ANTE 3.er JUEZGADO CIVIL DE Mayor Cuantía se ha presentado don Humberto Montedónico N., dentista, San Francisco 1584, demandando cobro ejecutivo de mutuo por $ 60.000 intereses y costas suscrito ante Maira, el 13 de noviembre de 1946, por la Soc. Comercial Masot e Hijos Ltda., domiciliada en Santiago, representada por don Esteban Masot Bollo, industrial, calle Estrella Polar 967, solicitando se despache mandamiento de ejecución y embargo. El 1.o otrosí, señala bienes para embargo. Segundo, depositario Tercero, acompaña documentos y guarda. Cuarto, patrocinio y poder. El Juzgado proveyó: a lo principal, despáchese, al 1.o, 2.o y 4.o otrosíes téngase presente, y al tercero, como se pide con citación, papel $ 6 N. 79894. Guillermo Muñoz C. Aníbal Muñoz A. Por resolución de 21 abril 1947 se ordenó al demandado designar domicilio conocido dentro de los límites urbanos, dentro de 4.o día, bajo el apercibimiento del art. 53 en relación con el 49 del C. P. C. Por resolución de 19 de Mayo de 1947 se ordenó practicar notificación por avisos.— El Secretario. 29 Myo.

REMATE. — LA PROPIEDAD ubicada en calle Crescente Errázuriz, manzana A, sitio 1, de la Comuna de Ñuñoa, perteneciente a don Enrique Gormaz Almarza, será rematada el 13 de junio de 1947, a las quince horas en el Cuarto Juzgado de Mayor Cuantía de Santiago. Mínimum: $ 450.000; pago al contado; Boleta por 10% mínimum. Demás bases y antecedentes en dicho Tribunal expediente de quiebra de don Enrique Gormaz, o en la Sindicatura de Quiebras de Santiago, Ahumada 236 9.o piso.— EL SECRETARIO.

NOTIFICACION DE DEMANDA El Cuarto Juzgado Civil de Mayor Cuantía de Santiago, ha ordenado notificar en extracto por tres veces, en cada uno de los diarios LA NACION y "La Hora", y una vez en el "Diario Oficial" la demanda siguiente: don Alberto Echavarría Lorca por don José Solari Raggio, demanda en lo principal de divorcio temporal a doña Vicenta D'Angelantonio Colantoni, fundado en los artículos 12, 20, 21 número 7.o y 23 de la de la Ley de Matrimonio Civil y 754 del Código de Procedimiento Civil, y solicita se acoja en definitiva, señalándose como duración de ese divorcio, el plazo máximo que autoriza la ley. En el primer otrosí solicita se agreguen, a los autos, con citación, copias de protocolización que acompaña. En el segundo, solicita se tenga por agregada una carta y que ella sea puesta en conocimiento de la demandada, bajo apercibimiento de tenerla por reconocida, si no alega su falsedad o falta de integridad, dentro de sexto día. En el tercero, pide que se guarde por el secretario la carta del otrosí precedente. En el cuarto, señala domicilio. En el quinto solicita se tenga presente la calidad del mandatario. En el sexto, solicita notificación por avisos extractados. El Juzgado proveyó con fecha 29 de abril de 1947 ordenando, a lo principal, que vengan las partes a comparendo a la audiencia del quinto día hábil, después de la notificación de la demandada, a las 15 horas, o a las 10, si fuere sábado; al primero segundo y tercer otrosíes, como se pide; al cuarto y quinto, téngase presente; al sexto ordenó las diligencias informativas previas, y cumplidas, ordenó con fecha 13 de mayo de 1947, está notificación por avisos en extracto.— El Secretario. 29 Myo.

QUIEBRA CESAR HUMBERTO Rubio Olguín, 5.o Juzgado Civil. Por resolución 26 de mayo 1947 se ordenó publicar por avisos la citación otorgada a los acreedores de peticiones del Síndico para que se tenga como tasación avalúo fiscal de $ 108.400 y $ 35.000, de propiedades de Margarita N.o 1652 y Errázuriz esquina de Baeza N.o 398, Roles N.os 43481 de Comuna de Santiago, y 869 de Comuna Quinta Normal, y propone como bases de remate de los derechos del fallido consistentes en tercera parte de esas propiedades, mínimum de $ 37.000 para la primera, y $ 12.000, para la segunda, precio pagado al contado y boleta del 20 o/o de los mínimum.— El Secretario. Mayo 31

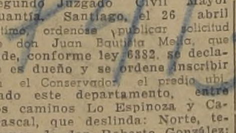

EN EXPEDIENTE N.o 111407, Segundo Juzgado Civil Mayor Cuantía. Santiago, el 26 abril último, ordenóse publicar solicitud de don Juan Bautista Mella, que pide, conforme ley 6382, se declare es dueño y se ordene inscribir en el Conservador, el predio ubicado este departamento, entre los caminos Lo Espinoza y Carrascal, que deslinda: Norte, terrenos de don Roberto González; Sur, Avenida La Plaza; Oriente, el solicitante; y Poniente, terrenos señores Daniel Azócar, Juan Mella, Francisco Clavero, Opazo y Ernesto Sepúlveda.— El Secretario. Mayo 29

LUIS A. PEREZ GONGORA, VEríficó crédito valor $ 24,031.00 en Quiebra Paulino González Ibáñez, del Quinto Juzgado Civil. Mayo 30

NOTIFICACION.— ANTE PRImer Juzgado Letras Menor Cuantía. Santiago, demanda Federico Espósito a Higinio Casaula Baldi, cobrándole $ 2.700, valor cinco letras por mercaderías vendidas, pidiendo su pago dentro segundo día, o cantidad acreditada, intereses y costas. Primer otrosí, notificación avisos; segundo, fijación domicilio dentro emplazamiento, apercibiéndolo notificación Estado toda resolución. Providencia: Marzo 21-1947. A lo principal, traslado; al primer otrosí, practíquen previamente averiguaciones en el Correo Central de Santiago y Gabinete Central de Identificación sección Indice General Mackenna 1370; al segundo, como se pide N.o 160056. Novoa.— Aubert, Secretario. Ordenóse notificar por avisos el demandado.— El secretario

BOMBAS.

4EME. COMPAGNIE DE POMpiers "Pompe France", exercice de Compagnie Vendredi 30 courant a 22 heures. Tenue de travail. Reunión au Quartier.— L'ADJUDANT. Mayo 30

OCTAVA COMPAÑIA [de Bom]beros "La Unión" [...] orden del capitán [...] a ejercicio para el [jueves] presente a las 21.45 hor[as] de reunión el cuartel [...] de trabajo.— EL AYU[DANTE].

COMPAÑIA DE BOMBE[ROS ...] Miguel, cítase a la Com[pañía a] reunión extraordinaria [el] jueves 29 de mayo a la[s ...] ras. TABLA: Renuncia d[el Direc]tor.— EL SECRETARIO.

DECIMA COMPAÑIA [de Bom]beros.— Bomba España [Por or]den del señor Director [cítase a] la Compañía a reunión [el] viernes 30 a las 22 h[oras. Ta]bla: Renuncia del Cap[itán; re]nuncia de Consejero de [...] Renuncia de miembro [de la Co]misión revisora de libr[os y ac]ciones a que hubiere [lugar.] EL SECRETARIO.

QUATRIEME COMPAG[NIE DE] Pompiers "Pompe Fran[ce". Ré]union extraordinaire d[e Compag]nie, jeudi 29 ct. à 19.30 [...] du jour: admission de [...] rapport pour achat nou[velle] pompe. Presence très [...] dée. Le Secrétaire.

NOVENA COMPAÑIA D[E BOMBE]ros "Deber y Abnegac[ión". Por] orden del señor Capitán [cítase a la] Compañía a ejercicio, [el] martes, a las 22 horas. [Lugar de] reunión: el Cuartel. — [El Ayu]dante.

SEGUNDA COMPAÑIA [de Bom]beros, Quinta Normal "[...] Sacrificio".— De orden [del Capi]tán cítase a ejercicio p[ara el vier]nes 29, a las 21 horas [...] de trabajo. Punto de [reunión el] cuartel.— El Ayudante.

NOVENA COMPAÑIA [de Bom]beros "Deber y Abne[gación".] De orden del señor D[irector cítase] a la Compañía a reuni[ón el] jueves 29 del presente, [a las ...] horas. Tabla: Admisión [de volun]tarios y otros a que h[ubiere lugar.] —El Secretario.

12.a COMPAÑIA DE [BOMBEROS] "Chile Excelsior".— C[ítase a la] Compañía a sesión pa[ra el jueves] 29 del presente a las [...] Tabla: Asuntos varios.—

"Gran Bretaña no debe contar con otros empréstitos", dijo Dalton

Morrison declaró que las negociaciones comerciales anglo-rusas pueden resolver problemas económicos de ambos países.

MARGATE, 28. (U. P.)— (Por T. Hallinan).— En la Convención del Partido Laborista, el Ministro del Tesoro, Hugh Dalton, manifestó que Gran Bretaña no debe contar con otros empréstitos extranjeros. Obtuvo un importante triunfo en la política del Gobierno, al lograr que se retiraran o rechazaran tres proyectos de resolución presentados por los disidentes del partido, sobre relaciones exteriores y potencial humano.

Durante la reunión de hoy, también habló el Lord Presidente del Consejo, Herbert Morrison, quien declaró que las negociaciones comerciales anglo-soviéticas pueden resolver los problemas económicos de ambos países.

Las tres mociones retiradas o rechazadas a pedido de Dalton, proponían lo siguiente:

Primera.— Alteración de los compromisos militares de Gran Bretaña, de manera que sus fuerzas armadas puedan ser reducidas rápidamente; la votación fué de 2.357.000 en contra y 1.109.000 a favor;

Segunda.— Nueva orientación de la política exterior, seguida por el Gobierno para permitir reducciones importantes en las fuerzas armadas. Fué retirada;

Tercera.— Reducción de las fuerzas armadas, empleo de trabajadores extranjeros y disminución de los impuestos para las personas de ingresos mínimos o medianos, a fin de dar incentivo a la producción. También fué retirada.

Cuando aún no había transcurrido una hora, sin embargo, el Consejo Ejecutivo Nacional sufrió su primera derrota de importancia al aprobar la Convención una resolución a la que se oponía aquél, en el sentido de que se establezca inmediatamente la igualdad de sueldos para hombres y mujeres que cumplan iguales tareas en los gobiernos nacional, provinciales y municipales.

TERMINO EL DEBATE SOBRE POTENCIAL HUMANO

Con el discurso de Dalton, terminó el debate sobre el potencial humano y las cuestiones económicas. Hasta entonces, tres de cada cuatro discursos habían encerrado críticas contra la política del Gobierno. Uno de los oradores, Jennie Lee, miembro del Parlamento y esposa del Ministro de Salud Pública, Aneurin Bevan, demandó saber si el Gobierno se proponía solicitar otro empréstito de Estados Unidos. Añadió: "Lo que quieren saber todos los delegados en este recinto, es lo siguiente: ¿Qué piensa hacer el Gobierno cuando se acabe el empréstito norteamericano?

Constantemente dirigimos nuestras miradas hacia la próxima crisis. ¿Caeremos en tal confusión que se nos invite a salvarnos actuando a gusto de algunas de las fuerzas más reaccionarias de Estados Unidos?

"Hay millones de personas progresistas que quieren vernos triunfar. Este movimiento nuestro debe llegar a ellos, pero sólo podemos ganar su respeto, enarbolando en alto la bandera de nuestra independencia".

Dalton expresó en su discurso: "No debemos contar con obtener nuevos empréstitos en el extranjero. Debemos realizar todos los esfuerzos posibles para arreglarnos solos a la brevedad posible. El Gobierno basa toda su política respecto de la producción en la gran conveniencia de evitar tales empréstitos, cerrando entretanto la brecha entre las importaciones y las exportaciones". Advirtió que de esto depende el futuro de Gran Bretaña, en vista de que los precios en Estados Unidos "han aumentado considerablemente, lo que no nos conviene, y los dólares están disminuyendo rápidamente. Como muchas otras naciones que estuvieron en la zona de guerra, nos vemos perjudicados por la lentitud con que aumenta la producción de paz. Pero creo que si arrimamos el hombro, podemos cerrar la brecha.

APROBADA REDUCCION DE IMPUESTOS POR EL SENADO NORTEAMERICANO

WASHINGTON, 28.— (UP).— El Senado aprobó por 52 a 34 votos, y envió a la Cámara Baja el proyecto de ley que autoriza la reducción en los impuestos sobre los ingresos personales de 10 a 30 por ciento, efectivo el 1.o de julio.

Los líderes republicanos del Congreso confían en que se ajustarán a las diferencias entre los proyectos, sobre el mismo asunto, aprobados en las dos Cámaras, a fin de enviar la legislación a la Casa Blanca el próximo miércoles.

Truman se ha opuesto a la reducción de los impuestos personales este año y tal vez vete el proyecto. Los líderes demócratas están seguros de que el Senado sostendrá el veto presidencial. A juzgar por la votación de hoy, el Senado no lo rechazará.

En conformidad con el proyecto, los contribuyentes se ahorrarán como 4 mil millones de dólares al año. Costará al Tesoro Nacional como 3 mil 200 millones de dólares durante el año fiscal, que comienza el 1.o de julio.

El proyecto del Senado estipula las siguientes reducciones en los impuestos sobre los ingresos personales:

30 por ciento para los ingresos hasta mil dólares.

30 a 20 por ciento en los ingresos entre mil y 1.395.

20 por ciento en los ingresos entre 1.395 y 79.000.

15 por ciento en los ingresos entre 79.000 y 302.000.

105 por ciento en los ingresos sobre 302.000 dólares.

Cámara Baja estipula las mismas reducciones, excepto en los casos de ingresos de 79.000 a

El proyecto aprobado por la 302.000 dólares.

Tempestad de nieve paralizó tránsito en Nebraska, E. U.

CHICAGO, 28, (U. P.).— Una tormenta de nieve procedente del Canadá ha azotado el centro y el oeste de Estados Unidos. En Alliance, Nebraska, cayeron 33 centímetros de nieve, paralizando el movimiento de vehículos motorizados, y sorprendiendo a los vecinos, quienes dijeron que nunca habían visto cosa parecida.

Se informó también que había nevado en Iowa, Dakota del Sur, Wyoming y Colorado. Se predijo que seguiría nevando durante la mayor parte del día y de la noche en casi en toda la zona afectada por la tormenta. También se pronosticaron nevadas intermitentes en la parte norte de Wisconsin y en el sur de Michigan; y se espera que caigan lluvias torrenciales en casi todo el centro y el oeste, desde la parte oriental de Colorado hasta Indiana, y para el sur hasta la parte norte de Missouri y Kansas.

Gran Bretaña no intenta pedir otro empréstito

LONDRES, 28. — (U. P.) — (Por Homer Jenks). — Fuentes británicas bien informadas dicen que Gran Bretaña no intenta pedir otro empréstito norteamericano, por estimar que Estados Unidos se verá obligado a hacer algo para aliviar la escasez mundial de dólares.

(En la Convención del Partido Laborista que se efectúa en Margate, el Ministro del Tesoro, Hugt Dalton, manifestó hoy que Gran Bretaña no pedirá nuevos esmpréstitos a países extranjeros).

Aquellas fuentes dicen que Gran Bretaña no es más que uno de los tantos países donde las reservas en dólares se agota rápidamente, que a menos que Estados Unidos dé algunos pasos para facilitar la obtención de dólares, estos países se encontrarán incapacitados para adq[illegible] artículos norteamericanos.

Agreg[illegible] la incapacidad de los m[illegible] extranjeros para comprar [illegible] norteamericanos causará el abarrotamiento en el mercado local de Estados Unidos y produc[illegible] el estancamiento, con lo cual Estados Unidos se expone a perder tanto como los países importadores. "El contacto no debe hacerse por los países importadores, sino todo lo contrario". No hizo sugestión sobre la forma que Estados Unidos puede remediar la situación. No obstante, en círculos económicos británicos se opina que el mejor método sería hacer que el dólar pudiera cambiarse con más facilidad en libras esterlinas y otras divisas.

Dos centinelas de las fuerzas americanas se encuentran junto al jalón que señala el límite de las zonas rusas y americanas en la península de Corea. (Foto ACME)

COALICION DE TRES PARTIDOS TRATA DE FORMAR EL PREMIER JAPONES

TOKIO, 28. — (UP).— El Premier Tetsu Katayama abandonó los esfuerzos para formar un gobierno de coalición de cuatro partidos y tratará ahora, en cambio, de formar un gabinete de tres partidos.

Un vocero dijo que el Partido Social Democrático, que encabeza Katayama, no accederá a la demanda del Partido Liberal de realizar una "purga" en las filas de los social-demócraticos, para "eliminar a los elementos izquierdistas".

El vocero dijo también que los social-democráticos han considerado que es inútil llegar a una transacción con los liberales. Los social demócraticos tratarán de formar un gobierno de tres partidos, con los demócratas y el partido cooperativo del pueblo.

Katayama no ha pódido formar Gabinete desde su elección al cargo de Premier por el Parlamento, el 24 de mayo.

MOUNTBATTEN ANALIZO CON ATTLEE LA LIBERACION DE LA INDIA

EJECUTADOS 48 RESPONSABLES DE LAS ATROCIDADES DE MAUTHAUSEN

FIGURAN ENTRE ELLOS, MEDICOS, FUNCIONARIOS Y GUARDIAS DEL CAMPO DE CONCENTRACION

LANDSBERG (Aelmania), 28. (U. P). — (Por E. G. Valens).— Los verdugos del ejército norteamericano terminaron hoy la ejecución de 48 médicos, guardias y funcionarios del campo de concentración nazi de Mauthausen, responsables de la muerte por torturas de miles de personas.

Ayer fueron ejecutados 22 y hoy debían morir 27, pero se postergó la ejecución de uno de ellos, Otto Striegel. Con excepción de uno de los muertos, cuyos parientes reclamaron el cadáver, todos serán sepultados en una fosa común excavada a la sombra de la prisión donde Hitler escribió "Mi lucha".

Todos los condenados murieron en la horca. Esta ha sido la mayor ejecución en masa practicada por el ejército norteamericano.

Todos mantuvieron su serenidad hasta morir, con excepción de Wilhelm Henkel, quien estando en el cadalso suplicó durante tres minutos que se suspendiera su ejecución para darle tiempo a probar su inocencia. Los reos principales eran: Eigruber Henkel y los médicos August Blei, Friedrich Entress, Edward Krebschbach y Waldemar Wolter. Uno de los ejecutados, Willy Jobst, pensaba casarse con su novia, pero debido a ciertas dificultades no pudo celebrarse el matrimonio que había sido autorizado por los funcionarios norteamericanos.

El Tribunal que juzgó a los 49 en Dachau, los declaró culpables de "asesinatos, castigos, torturas e indignidades" en violación de las leyes y las buenas costumbres de la guerra.

Entre los internados en Mauthausen figuraban personas de casi todas las naciones aliadas de Europa, así como también norteamericanos y chinos.

El Virrey parte hoy de regreso a Nueva Delhi.— Su proyecto será dado a conocer en la próxima semana

LONDRES, 28. (U. P.)— (Por Harold M. Guard).— El Virrey de la India, Mountbatten analizó con el Primer Ministro Attlee su procedimiento para llegar a la libertad de la India, y saldrá mañana en la mañana por avión para la India.

Una fuente gubernamental dice que el documento final para la transmisión del Gobierno, será redactado por peritos legales. Todavía no se ha decidido la fecha de la transmisión, ni quienes recibirán el Gobierno.

Mountbatten se reunió con Attlee, Sir Stafford Cripps y Lord Ismay. Se cree que A. V. Alexander también estaba presente en Downing Street número 10, en la entrevista que duró toda la mañana de hoy. Lady Mountbatten, que asistió al almuerzo con Attlee, partirá también mañana.

Una fuente oficial dice que el proyecto de Mountbatten, que tiene el objetivo básico de conocer lo que los dirigentes indios desean hacer, se publicará como "carta blanca" la semana próxima, y que tiene la aprobación del Gabinete.

Se espera que la publicación de la misma ocurrirá dos o tres días después que Mountbatten

(PASA A LA PAGINA 9)

LECHE de MAGNESIA de PHILLIPS

TORNOS Logan

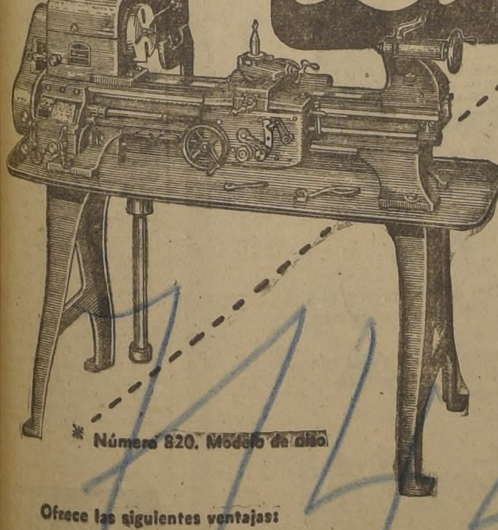

Publicitas

* Número 820. Modelo de piso

Ofrece las siguientes ventajas:

- Cabezal con Cojinetes de Bolas
- Bancada exacta y firme
- Engranajes Reductores incluidos en el Cabezal
- Cojinetes de Bronce Autolubricados
- Contraeje Amortiguado
- Protección al Operario y a la Máquina

Varios modelos. Recién recibidos

HERMAN HNOS. & CIA. LTDA.
SANTIAGO · VALPARAISO · CONCEPCION · TEMUCO

REPRESENTANTES PARA CHILE

Nuevo... Distinto...
EL CALZADO QUE UD ESPERABA!

Con especial agrado ofrecemos TABAK.. el calzado moderno para el hombre moderno.
Usted usará Calzado TABAK porque es el único que le ofrece todas estas ventajas:
SUAVIDAD - Enteramente cosido a mano
COMODIDAD - Horma anatómica
IMPERMEABILIDAD - Cerco doble y entresuela de corcho natural
ELEGANCIA - Gran variedad de modelos exclusivos

IMPERMEABLE · INDEFORMABLE · COMODO · SUAVE

Tabak

Mas cómodo que su zapato viejo

Cosido a mano Garantido

Es otra exclusividad de

Artigas

Visite Ud. nuestro Establecimiento, y vea las últimas novedades que hemos recibido en Calzado fino para Señoras y Caballeros. Como siempre, ARTIGAS pone a su disposición ELEGANCIA Y CALIDAD.

AGUSTINAS 913 - 919 fte. al Banco Español-Chile
Casilla 3432 - SANTIAGO.

Herma

A. DE GASPERI ANUNCIO QUE HOY QUEDARA CONSTITUIDO EL GABINETE

Estarán incluídos los socialistas de Derecha y excluídos los comunistas y socialis de Izquierda

ROMA, 28 — (U. P.).— (Por NORMAN MONTELLIER). — Alcide de Gasperi, que fué comisionado para formar Gabinete, anunció que mañana quedará constituído el primer Gobierno italiano sin comunistas y socialistas de izquierda, con lo que se pondrá término a la crisis política que duró quince días.

Después de sostener una entrevista de una hora y 15 minutos con el Presidente De Nicola, de Gasperi, dijo que la nueva fórmula ministerial en reemplazo de la coalición tripartita de demócratas cristianos, comunistas y socialistas de izquierda que renunció el 13 de mayo, era necesaria a causa de "las urgentes demandas del momento".

Antes de ver al Presidente, De Gasperi logró la colaboración de los socialistas de derecha, cuyo jefe es Giuseppe Saragat, así como también recibió seguridades de los pequeños partidos izquierdistas de que le apoyarán en la Asamblea, aun cuando rehusaron integrar su Gobierno.

Entretanto, ante la decisión de De Gasperi, de excluírlos del Gobierno, los comunistas y socialistas de izquierda le han hecho nuevas advertencias.

El dirigente comunista Palmiro Togliatti, si bien mantiene su actitud conciliatoria hacia cualquiera solución que ponga término a la crisis iniciada hace 15 días, atacó hoy a De Gasperi, afirmando que procede sin consideración por la forma en que se expresó el pueblo italiano en las elecciones de junio de 1946, en que los demócratas cristianos obtuvieron ocho millones de votos y los socialistas de izquierda y los comunistas, casi nueve millones. Añadió: "Si De Gasperi quiere abandonar los métodos democráticos, sólo desearemos detenerle y hacerle comprender que su camino no es el correcto, pero sin apartarnos de nuestro propósito de no crear dificultades para la nación y mantener la unidad de las fuerzas nacionales y populares en momentos tan graves".

Por su parte, "Avanti", órgano del socialismo de izquierda que dirige Pietro Nenni, califica de "aventura peligrosa" los propósitos de De Gasperi, y expresa que "está siendo empujado en una dirección antidemocrática" advirtiéndole: "Tenga cuidado y deténgase a tiempo".

A su vez el diario del partido demócrata cristiano expresa que el Gabinete debe integrarse exclusivamente con miembros del mismo, incluyendo acaso a algunos peritos apolíticos.

Esta noche, en sus declaraciones a los periodistas, de Gasperi se refirió a la "nueva fórmula" que ha seguido, tratando de inclinar la dirección de la política de Italia hacia la derecha, en vez de a la izquierda, por primera vez desde la liberación y desde la implantación del fascismo. Dijo al respecto:

"Mañana podré dar las bases del nuevo Gobierno que proporcionará al país una administración objetiva y eficiente por el corto período que nos separa de las próximas elecciones. Espero que los partidos que al principio originaron objeciones a la esta nueva fórmula reconocerán que esta nueva forma de colaboración está de acuerdo con las urgentes demandas del momento y que no significa que he abandonado los procedimientos democráticos".

La formación del nuevo Gobierno seguirá mañana las fórmulas necesarias. Primeramente, De Nicola deberá aceptar la renuncia del Gabinete, hecha el 13 de mayo, y el que se ha mantenido interesantemente en el poder, y en seguida, De Gasperi deberá aceptar oficialmente el mandato de constituír el Gobierno.

Los allegados a De Gasperi dicen que éste ya ha elegido a Guido Gonella, demócrata cristiano y actual Ministro de Educación, para que reemplace a Carlo Sforza, como Ministro de Relaciones Exteriorss, y a Salvatore Aldisio, del mismo partido y actual Ministro de Marina Mercante, para el Ministerio del Interior.

Gonella fué director del diario demócrata cristiano "Il Poppolo", y durante la guerra, lo mismo que De Gasperi, estuvo en la ciudad del Vaticano colaborando diariamente en el órgano de la Santa Sede "Osservatore Romano". En él publicaba una columna antifascista que hizo que los camisas negras de Mussolini quemaran ejemplares del diario en las calles.

WASHINGTON DESMIENTE QUE EE. UU. AMENAZA SUSPENDER LA AYUDA ECONOMICA A ITALIA

SI LOS COMUNISTAS FORMAN PARTE DEL GOBIERNO

WASHINGTON, 28.— (UP).— (Por Edward Depury).— El Departamento de Estado refutó los rumores que circulan en Roma de que los Estados Unidos amenazan suspender la ayuda económica a Italia si los comunistas forman parte del Gobierno.

Esta es la única reacción oficial a las noticias procedentes de Roma, pero sin comentarla oficialmente, otros funcionarios se explayan en el asunto y ofrecen más claridad con respecto a la crisis del Gabinete italiano. Convienen en que Estados Unidos abriga principios mucho más amistosos que los de cualquier grupo comunista en los demás países del mundo, pero que no aconsejaban tomar una posición anticomunista definida. En otras palabras, aun cuando Estados Unidos se manifiesta a favor de aquellos grupos que pueden calificarse de "verdaderamente democráticos", no amenazará a otros por sus relaciones con los comunistas.

Hay muchas pruebas que la política de los Estados Unidos es ofrecer una ayuda positiva y alentar a cualquier Gobierno moderado en Italia, sin mencionar nada acerca de suspender esa ayuda en caso de que se incluyan otros elementos al Gobierno.

Los observadores consideran esto como una "política de acción" y ayuda directamente contraria a la política "dudosa" que mencionan los diarios de Roma, aunque finalmente sus objetivos vendrían a ser similares.

Préstamo a Italia concederá Argentina

BUENOS AIRES, 28 (UP) — Se ha sabido que están llegando a término favorables las negociaciones ítalo-argentinas, sobre un acuerdo económico y financiero, el cual incluye un crédito por 750 millones de pesos a Italia.

Las negociaciones comenzaron hace cerca de cuatro meses en Buenos Aires, entre el gobierno argentino y la misión italiana. Los trabajos preliminares ya han terminado y dos asesores técnicos acabaron sus labores y salieron hoy hacia Italia a bordo del barco "Ravello".

Se dice que el acuerdo se firmará ante del 15 de junio, que es la fecha en que se espera llegue el primer grupo de emigrantes italianos, de acuerdo con el tratado firmado en Roma, entre el Gobierno italiano y la delegación argentina, encabezada por Adolfo Scilingo.

El tratado económico será firmado en Buenos Aires, por el Embajador Giuseppi Arpesani en nombre de Italia, y el Ministro de Relaciones Exteriores, Bramuglia en nombre de Argentina.

Se espera que las conversuciones finales, se celebren la próxima semana, después de lo cual el jefe interino de la misión italiana Giovanni Mazzarini, acompañado de los demás miembros, saldrá para su país en avión.

La misión llegó a Buenos Aires, a principios de febrero y ha estado en negociaciones continuada sf 46a J19 IAOIN N tinuas, desde entonces, con excepción de la semana del Carnaval, en que fué a firmar a Uruguay, para el tratado comercial con dicho país.

Muy mejorada la madre de Truman

GRANDVIEW.— (Missouri), 28.—(UP).—El Preisdente Truman dijo que su madre ha mejorado hasta tal punto, que él ya piensa en regresar a la Casa Blanca. El Presidente dijo que no podía fijar una fecha definitiva para su vuelta a Washington, pero expresó que está considerando el asunto. Truman se siente más tranquilo respecto a la salud de su madre, de lo que ha estado en los doce días que ha permanecido junto a su lecho.

GRANDES DIFICULTADES HALLA LA MEDIACION BRASILEÑA EN PARAGUAY

DE PARTE DE LOS JEFES REVOLUCIONARIOS

RIO DE JANEIRO, 28.— (UP).— A pesar de que Negrao da Lima no ha querido dar la menor indicación sobre las conversaciones preliminares en Ponta Poram, se ha sabido en fuente digna de crédito que Negrao da Lima ha encontrado grandes dificultades por parte de los jefes revolucionarios de Concepción, cuyos puntos de vista en la forma en que han sido enunciados a Negrao podrían conducir las negociaciones a un punto muerto.

El Gobierno de Concepción está seguro de poseer considerables recursos de orden humano y material, que les permitirá resistir más de un año y "llegar a la victoria infalible", según señaló la misma. Sin embargo, se recuerda que la fuente que no precisó, entretanto, cuáles exigencias presentó al anunciarse la mediación, uno de los líderes revolucionarios hizo una proclama, presentando como punto básico el inmediato alejamiento de Morínigo.

Tales exigencias, agregó el informante, difícilmente obtendrán la aceptación de Morínigo y de ahí la impresión de que si no suavizan sus términos los revolucionarios, la lucha seguirá.

Negrao da Lima, desde su llegada, mantiene conversaciones con el Secretario general del Itamaraty, sobre los primeros resultados de la misión y su viaje a Asunción, para proseguir las gestiones con el Gobierno de Morínigo, está dependiendo del pensamiento del Canciller Raúl Fernández, quien es aguardado en esta capital mañana, a bordo del "Cabo de Buena Esperanza".

TERMINO LABOR PRELIMINAR EL SUB-COMITE DE LIBERTAD DE INFORMACION

LAKE SUCCESS, 28.— (UP).— (Por Robert Manning).— La subcomisión sobre libertad de información terminó sus tareas preliminares relacionadas con los temas que se discutirán en la Confederación Internacional sobre Libertad de Información, que se celebrará la próxima primavera en Europa.

El preámbulo de la resolución aprobada, dice que la Conferencia se dedicará a "la discusión general sobre los principios fundamentales de la libertad de información, teniendo en cuentra los puntos de vista expuestos sobre esta materia por la Asamblea General, el Consejo Económico y Social, la Comisión de Derechos Humanos, la Subcomisión y otras organizaciones que laboran en estos asuntos".

Ahora la Subcomisión tendrá que discutir la agenda en su totalidad y decidir el orden en que deben ser enumerados todos los temas a discutir en la Conferencia.

La Subcomisión trató luego de la organización de los diferentes comités de la Conferencia. La Secretaría había sugerido que sólo hubiera cinco comités que serían: primero, Comité principal plenario que estudiaría los problemas generales y especiales referentes a todos los medios de información; segundo, Comité de Prensa; tercero, Comité de Radio; cuarto, Comité de Cinematografía; quinto, Comité Legal.

El delegado norteamericano señaló que dicha estructura de comités sobre bases industriales podría resultar poco práctica. Propuso en su lugar, que los comités sean formados sobre bases funcionales de modo que cada comité pueda estudiar uno o más de los temas principales de la agenda. Por ejemplo, un comité sobre obtención de noticias, un comité sobre transmisión de noticias y así por el estilo.

Los siguientes son los comités propuestos por el delegado norteamericano:

a) Comité de información y los principios fundamentales de la libertad de inforamición y los problemas generales que forman parte de las tareas de los demás comités;

b) Comité sobre obtención de noticias e información;

c) Comité sobre transmisión internacional de noticias e información;

d) Comité sobre el derecho de todos los pueblos a recibir información amplia y exacta;

e) Comité de derecho.

Varios miembros de la Subcomisión apoyaron la proposición norteamericana. Sin embargo, no se puso a votación ya que el delegado ruso pidió más tiempo para familiarizarse con al misma.

Protesta contra el fraude electoral habrá en el Líbano

BEIRUT, 28.— (UP).— Los líderes de la oposición se reunirán mañana para organizar una demostración en masa, en protesta por los supuestos fraudes electorales.

Mientras tanto, el Gobierno libanés anuncia que, no existiendo un organismo competente que juzgue la legalidad de las elecciones del nueva Parlamento que está bajo el fuego de las críticas, el Gobierno tomará a su cargo la investigación de cualquier deuncia de falsificación.

La prensa libanesa unánimente critica las elecciones, y un periódico dice en un titular: "La historia de las elecciones se parece a los cuentos de las Mil y Una Noches".

El diario "Annidal", en un artículo especial dirigido a los corresponsales norteamericanos encargados de informar respecto de las elecciones, dice: "Díganle al señor Truman que si desea ganarles las elecciones a los republicanos, que tome lecciones de Riad Esselh" (Primer Ministro libanés).

El diario "Assia", dice: "Las elecciones fueron peores que las celebradas bajo el mandato", y otro diario expresa: "La libertad y la democracia fueron apuñaladas".

Culmina la ofensiva de las tropas del Gobierno paraguayo

ASUNCION, 28.— (U. P.) — El comunicado N.o 70, emitido por el Comando en Jefe de las Fuerzas gobiernistas, dice textualmente:

"Nuestra ofensiva general, iniciada el 7 de mayo, ha culminado en estos momentos, logrando todos los objetivos perseguidos desde Piripicú hasta Ipane, en la región oriental, y desde Monte Lindo, hasta Siete Puntas, en el Chaco, frente a Concepción.

"Hemos constatado que la extensa zona liberada de los rebeldes ha sido devastada con el sistema de campo arrasado, de origen netamente comunista de destrucción y despojo.

"La opinión nacional e internacional podrá orientarse ahora definitivamente sobre el carácter de la rebelión, que lejos de buscar un afianzamiento de las instituciones políticas y militares y el bienestar de nuestra patia, demuestra indiscutiblemente sus objetivos vandálicos.

"Han sido liberadas las poblaciones de Colonia, Nueva Germania, Tecuati, Belencue, Itacurubi, Ypapobo, Taourú y Pyta. Desaguadero, de la región oriental y los establecimientos de Monte Lindo, Río Verde, Tres Bocas, San Pablo, San Antonio y Pederneal, de la región del Chaco, pueden ser visitadas por los compatriotas y extranjeros para comprobar cómo había estado engañada la opinión pública por la propaganda de los rebeldes.

"Con la victoria que acabamos de alcanzar, podemos asegurar la destrucción próxima y total del enemigo del progreso y de la paz de nuestra República".

La radiación solar será estudiada por medio de los V-2

ANN ARBOR (Michigan), 28. (U. P.).— La marina norteamericana y la Universidad de Michigan anuncian que dentro de poco empezarán los estudios sobre radiación solar, que incluyen el envío de cohetes V-2 a 160 kilómetros sobre la superficie terrestre. Los hombres de ciencia utilizarán los hechos que será posible observar gracias a los cohetes V-2, para investigar los secretos de la radiación ultravioleta del sol, que tiene influencia sobre el estado de las transmisiones radiales y sobre los cambios atmosféricos.

Explorador francés partió a la región amazónica del Perú

LIMA, 28.— (U. P.) — Hoy emprendió viaje, por vía aérea, hacia la región selvática del río Amazonas, el explorador francés Bertrand Flornoy, con el propósito de hacer estuios preliminares para un viaje posterior por una misión conjunta franco-peruana, cuyo proyecto ha sido sometido al Ministerio de Instrucción y al Instituto Científico Peruano. Este explorador francés ya ha hecho otros viajes a la región amazónica y llevó a cabo estudios sobre la vida de las tribus jíbaras, reductores de cabezas humanas. Flornoy descubrió huellas de una cultura desconocida en la región del departamento del Amazonas.

Somoza designado comandante de las Fuerzas Armadas de Nicaragua

El Canciller Bramuglia informa a la prensa acerca de las medidas adoptadas por Argentina contra los agentes nazis. (Foto ACME)

Figura asimismo como Ministro de Guerra en el Gabinete organizado por el Presidente Lacayo Sacasa

MANAGUA, 28 (UP).— El nuevo Presidente Benjamín Lacayo Sacasa, ha nombrado al "hombre fuerte" de Nicaragua, Anastasio Somoza, Comandante en Jefe del Ejército, la Marina y la Fuerza Aérea.

Lacayo Sacasa, anunció la formación del nuevo Gobierno un día después que el Congreso Nacional, lo eligió para suceder al Presidente, Dr. Leonardo Argüello, quien fué excluído de su alta investidura 26 días después de haberla asumido.

El rápido cambio de Presidente dió a Nicaragua su tercer mandatario oficial en 30 días. Somoza se retiró como Presidente el 1.o de mayo, después de ocupar la primera magistratura durante diez años, y lo sucedió en el cargo el Dr. Leonardo Argüello, candidato presentado por el Partido Liberal de Somoza. (Noticias recibidas de México dicen que Somoza, removió a Argüello, de su cargo a causa de un desacuerdo entre ellos, y maniobró para que el Congreso eligiese a Lacayo Sacasa como sucesor).

El Dr. Argüello, su familia y un grupo de altos funcionarios se refugiaron en la Embajada mexicana después que el Ejército se tomó el poder, en las primeras horas del lunes.

Poco antes que el nuevo Presidente, anunciara la formación de su Gabinete, Somoza declaró que no tenía la intención de volver al poder "ya sea directa o indirectamente". El nuevo Presidente, dejó algunas carteras vacantes, en la esperanza de obtener más tarde, la colaboración de los grupos de oposición

DECLARACION DEL PRESIDENTE PROVISIONAL

Lacayo Sacasa hizo hoy la siguiente declaración:

"He sido llamado por el Congreso Nacional en pleno al ejercicio de la Presidencia de la República, dentro del orden constitucional. Hoy mismo he comenzado a organizar mi Gabinete.

"Me complace profundamente que el Poder Legislativo de mi país, me haya dado la oportunidad de poner en práctica los conocidos anhelos de convivencia nacional y de fraternidad de la familia nicaragüense. El país ha recibido con satisfacción lo acordado por el Congreso, que viene a restablecer la tranquilidad que estaba seriamente amenazada.

"El leal Ejército, cohesionado ya, seguirá siendo el respaldo seguro de la paz, que tanto anhelamos y de las instituciones patrias.

"No quiero formular en detalles un programa de Gobierno, pero en líneas esenciales debo decir que aspiro a mantener el prestigio de la democracia y a mantener a mi país en comunidad de ideales y de esfuerzos con las Naciones Unidas, y en especial las más fraternales de los Estados Unidos de América y demás naciones del Continente.

"Oportunamente, de acuerdo con el mandato que he recibido convocaré a elecciones y espero que en esta ocasión se unirán los nicaragüenses en un plan de patriótica armonía".

EL GABINETE

Lacayo Sacasa nombró el siguiente Gabinete:

Gobernación — Dr. ... Irías; Subsecretario, vacante.

Relaciones — Dr. Víctor Román y Reyes; Subsecretario, Dr. Alejandro Montiel Argüello;

Agricultura y Trabajo — Francisco O. Navarro; Subsecretario, Carlos Velásquez.

Hacienda — vacante; Subsecretario, Vicente Zamora;

Instrucción Pública — vacante; Subsecretario, Dr. Arnoldo Alemán;

Dirección General de Sanidad — vacante; Subsecretario, vacante.

Ministro de la Presidencia, Dr. Diego Manuel Sqeueira; Secretario pivado, Dr. Juan Bautista Lacayo;

Secretario de la Comandancia — Gral. coronel General J... Somoza.

Distrito Nacional — Ministro don José Frixiones; Subsecretario, Joaquín Morales R.;

Marina y Aviación; — General Anastasio Somoza, quien también tiene la Jefatura de la Guardia Nacional.

Las informaciones oficiales dicen que el nuevo Gobierno nombrado por Lacayo Sacasa ha sido recibido "con aprobación casi unánime" y que el nuevo Presidente declaró que decretará la celebración de elecciones generales dentro de noventa días.

El ex Presidente Anastasio Somoza fué nombrado Ministro de Guerra, de Marina y Aviación, y Comandante en Jefe de la Guardia Nacional.

El Dr. Román, nombrado Ministro de Relaciones Exteriores, ocupó el mismo cargo durante la presidencia de Somoza.

Consultas acerca de Nicaragua inició EE. UU.

Los Cancilleres llamaron a los Embajadores de EE. UU., para conferenciar sobre la materia

WASHINGTON, 28.— (U. P.) —(Por Roscoe Snipes). — Un funcionario del Departamento de Estado, informó que Estados Unidos ha iniciado consultas con otras Repúblicas americanas acerca de la situación creada en Nicaragua por la revolución que depuso al Presidente Argüello.

Dicho funcionario, Michael Mc-Dermott, manifestó, sin embargo, que no sabía cuáles son los países en cuestión, ni si ellos han efectuado también consultas entre sí o con otras naciones del Continente, además de Estados Unidos.

Mc-Dermott, dijo que se siguió un procedimiento conforme al sistema interamericano de consultas y que los Ministros de Relaciones Exteriores de los países respectivos llamaron a sus despachos a los Embajadores norteamericanos para conferenciar sobre el asunto. Se presume que uno de los puntos tratados fué el reconocimiento del nuevo Gobierno nicaragüense que encabeza Benjamín Lacayo Sacasa.

El mismo funcionario señaló que Estados Unidos no ha enviado instrucciones al respecto a ninguno de sus representantes diplomáticos y que el Departamento de Estado no ha solicitado a ningún Embajador o Ministro latinoamericano en Washington que acuda al mismo para celebrar consultas.

Informaciones extraoficiales y no confirmadas dicen que Honduras se apresta a reconocer el Gobierno de Lacayo Sacasa, pero el Embajador de aquel país, doctor Cáceres, dijo que no tiene noticia alguna sobre el particular.

Mc-Dermott, reveló, también, que antes de asilarse en la Embajada mexicana, el lunes último, el doctor Argüello estuvo en la de Estados Unidos durante una hora, mientras el cuerpo diplomático acreditado en Managua, decidía dónde debía refugiarse. Añadió que su corta permanencia en la Embajada norteamericana no dió a Argüello la categoría de asilado de este país.

NOTICIAS DE AMERICA LATINA

ARGENTINA

BUENOS AIRES, 28.— (UP).— Por vía aérea partió hoy hacia Río de Janeiro el equipo argentino de básquetbol que intervendrá en el campeonato sudamericano, el cual se iniciará el próximo sábado.

PARAGUAY

ASUNCION, 28.— (UP)— Por vía aérea partió hacia Buenos Aires el Embajador de Estados Unidos, cillard Beaulac, quien ha sido trasladado a Bogotá

BRASIL

RIO DE JANEIRO, 28— (UP)— El Jefe del Estado Mayor de las Fuerzas Armadas, General César Obino, refiriéndose al plan de Truman, dijo que era "una consecuencia natural de Chapultepec. Nadie duda hoy día de su necesida. El plan es seguriad y paz y contribuirá a la concordia y la amistad entre los pueblos de América".

Siempre mejores!
Premier
BOQUILLA CORCHO

65

Sabe Ud. que FLORENCIA tiene un COMPLEJO?

CRIN DE CABALLO
Y VACUNO
CUEROS
de conejos y liebres cualquier cantidad, compro
PAGO LOS MEJORES PRECIOS
BODEGA "LA CHINGA"
DE JAIME BAUM
Importación y Exportaciones
EXPOSICION N.o 348
Casilla 2721

Todavía Sin pié...
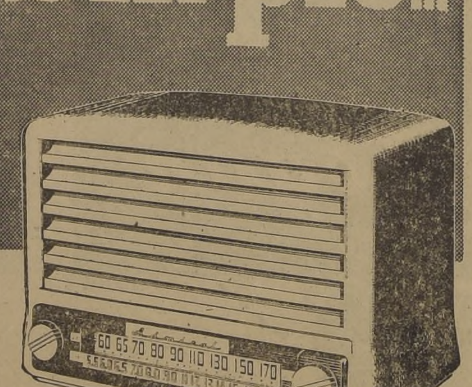

Cuotas mensuales de $ 365.-
...los magníficos receptores Admiral de postguerra que ofrece Musalem Hnos., S. A. con cómodas cuotas mensuales.
Sin pagar pié inicial podrá contar usted con un radio espléndido, de gran alcance, calidad de tono, selectividad perfecta y hermoso gabinete.
Musalem Hnos. S. A.
ESTADO 108
DEPARTAMENTO RADIO-ELECTRICO

Jorge Tellez | Walter Blanco
ABOGADOS
Juicios criminales, civiles, Trabajo, Do. Comercial, Nacional e Internacional, Alegatos Cortes Apelaciones y Suprema. Consultas gratis. Atención en provincias. Casilla 9118
ESTUDIO
Compañía 1218 - Of. 3-4 - Telef. ...

SE HA REDOBLADO LA SEVERIDAD DEL RACIONAMIENTO EN EUROPA

(N. de la R.— ¿Con qué perspectivas cuentan los pueblos europeos, sometidos a tan escasa ración, de obtener alimentos ahora, dos años después de terminada la guerra? Charles Arnot ha coordinado los informes al respecto de las oficinas de la United Press en toda Europa, para presentar un cuadro completo de la realidad).

LONDRES, 28.— (U. P.)—(Por Charles Arnot).— Los gobiernos europeos han puesto en vigor estrictas medidas para que se cumplan las leyes de racionamiento, a fin de mantener las limitadas raciones durante los críticos tres meses próximos, o sea, hasta que comiencen las cosechas en el verano.

Si las cosechas son buenas, existe la posibilidad de aumentar las raciones en muchos países en el próximo otoño. Los expertos en alimentos dicen que, por el contrario, si hubiera malas cosechas en todas partes, ello causaría desastres en el invierno próximo. Muchos expertos han visto posibilidades alentadoras en las recientes lluvias en el centro de Europa, que han aliviado la crisis de sequía de la primavera. Pero las siembras fueron lentas debido al riguroso invierno, y las autoridades no desean hacer pronósticos sobre las cosechas.

Los estudios hechos por las oficinas de la United Press en Europa revelan una escasez general de trigo, grano, carnes y mantecas. En todas partes la dieta es tristemente monótona, pero sólo existen casos aislados de hambre extrema, y ninguno de muerte por hambre. La situación más desesperada existe aparentemente en Alemania, donde desde hace más de un mes hay huelgas esporádicas y otras protestas ocasionadas por la escasez de alimentos.

He aquí cuál es la situación en los distintos países:

ALEMANIA: Se espera que la ración en Alemania occidental continúe por lo menos hasta junio, y se esperan también más protestas. El pueblo recibe menos de la ración oficial británica y norteamericana, que es de 1.550 calorías diarias, debido principalmente a la escasez de pan. En Gelsenkirchen(?) Bochum(?) ... cheid, ciudad del Ruhr, la ración se ha reducido a 690 calorías. La zona soviética está mejor alimentada, porque cuenta con las tierras dedicadas al cultivo de granos, pero los viajeros informan que las raciones son inferiores a lo normal.

FRANCIA: El Primer Ministro Paul Ramadier predijo, que habrá una grave escasez de trigo hasta el próximo verano. Los franceses han comenzado a comer pan de maíz norteamericano. Los portavoces del Gobierno calculan que Francia necesita 144.000 toneladas más de trigo para el segundo semestre de 1947. Los huevos no están racionados, y la carne está llegando a los mercados de las ciudades. Ha habido algunas protestas populares por la situación alimenticia.

GRAN BRETAÑA: El Gobierno prometió poner fin al racionamiento de pan si había una buena cosecha. El riguroso invierno mató miles de cabezas de ganado. La dieta continúa siendo la misma más o menos de tiempo de guerra. Hay más frutas frescas y pescado, pero el pan no estaba racionado durante la guerra.

CHECOESLOVAQUIA: Los abastecimientos de granos son suficientes para mantener una adecuada ración de pan. Habrá aun una relativa escasez hasta la cosecha, pero la situación no será peligrosa.

HUNGRIA: La situación es crítica, y el resultado de la cosecha es dudoso. La falta de un sistema de racionamiento aumenta las dificultades. El trigo y la harina han sido racionados por primera vez, pero el mercado libre sigue funcionando.

BULGARIA: Las lluvias recientes pusieron término a la tercera sequía seria en tres años. La ración de pan fué disminuída a mediados de abril. Las posibilidades de la cosecha son inciertas.

POLONIA: Los funcionarios del Gobierno consideran que la situación será crítica hasta la primera cosecha de granos en julio. La dieta en las zonas urbanas se mantiene a un nivel de 1.500 calorías. Los últimos envíos de la UNRRA que están llegando ahora, alivian un poco la situación.

ITALIA: Se calcula que la cosecha de trigo en 1947 será inferior en un 30 o 40 por ciento a la de 1946, debido a las fuertes tormentas habidas durante la primavera. Los precios de las pastas, primer alimento en la dieta italiana, de los huevos, las carnes y otros artículos, han subido considerablemente desde que renunciara el gabinete de De Gasperi hace dos semanas. Se espera que se produzcan protestas populares contra la situación.

AUSTRIA: La ración oficial continúa siendo 1.550 calorías, pero las autoridades dudan de que puedan mantenerla hasta que llegue la cosecha. Las posibilidades en cuanto a las cosechas son mucho mejores que en 1946. El hecho de que los envíos de la UNRRA terminarán dentro de poco aumenta las dificultades.

DINAMARCA: Existe una seria escasez de carnes y papas. Hay grandes existencias de alimentos de lujo para la venta, lo cual se atribuye en gran parte al programa de exportaciones. Las filas de dueñas de casa que esperan turno para hacer sus compras, son más largas que durante la guerra.

NORUEGA: La situación alimenticia general es buena, pero la dieta es monótona. Hay mucho pescado y suficientes grasas, pero existe carestía de productos lácteos, legumbres y frutas. La impresión general es que la situación es mucho mejor de lo que se podría esperar, dada la carestía mundial de alimentos.

Muy aplaudida una cantante italiana en la ópera de París

PARIS, 28, (U. P.).— La mezzosoprano italiana Ebe Stignani fué ovacionada estruendosamente anoche, en la primera función de postguerra en París de la compañía de la Opera de la Scala de Milán. Antes de la guerra la señora Stignani cantó muchas veces en el Metropolitan de Nueva York.

SEMILLAS DE CALIDAD

ALFALFA PROVENCE importada.
ALFALFA PERUANA DE LA ALTA SIERRA.
Importada directamente por la Caja.
ALFALFA CHILENA DE POLPAICO
TREBOL DORADO DOBLE, PURIFICADO
Ofrece para entrega inmediata con créditos a plazos convenientes:
CAJA DE CREDITO AGRARIO
Teatinos 28 — Casilla 62 — Fono 83301
Santiago
AGENCIAS EN TODO EL PAIS

GRAN REALIZACION DE LIBROS Y REVISTAS FRANCESES

ANTES DEL BALANCE

LITERATURA GENERAL: A elegir: 3 libros por ... $ 20.—
LIBROS DE DERECHO — HISTORIA — FILOSOFIA: Volumen a $ 20 y ... $ 30.—
OBRAS DE MEDICINA. Volumen a: $ 5.—, $ 10.— y ... $ 20.—
DICCIONARIO ITER: Francés-Español y v|v. 2 tomos ... $ 30.—

SALDOS DE REVISTAS 1946
REVISTAS LITERARIAS — FIGURINES — PUBLICACIONES DE MODA, A MITAD DE SU VALOR
SALDO DE LIBROS EN CASTELLANO
UNICAMENTE DURANTE LA SEMANA DEL 26 AL 31 DE MAYO DE 1947
LIBRAIRIE FRANCAISE
Estado 36 — Casilla 43-D. — Fono 80504
SANTIAGO

MAS DE 500 RESOLUCIONES ESTUDIARA LA CONFERENCIA DEL LABORISMO BRITANICO

DEL PROFESOR PERCIVAL HARRIS, EXCLUSIVO PARA "LA NACION"

LONDRES, 28 (Especial).— Más allá de los grandes discursos de los líderes, que amplio samente reproducen todos los diarios del mundo, hay en la Conferencia del Partido Laborista, que se celebra en Margate, algo más substancioso e importante. Es el trabajo abrumador que se han echado encima los participantes de esta reunión.

Es así como, al referirme al trabajo de fondo de la Conferencia Laborista, debo hacer presente que se propusieron, originalmente, más de 500 resoluciones para ser consideradas por la asamblea. Pero el trabajo preliminar de las comisiones ha reducido estas proposiciones a 24 solamente.

Entre las proposiciones que ahora se discuten apasionadamente y que significan el trabajo substancial del Congreso de Margate, pueden destacarse algunas muy importantes, y que van dirigidas hacia los más graves problemas de la vida británica, tanto en los campos de la economía, como del trabajo o de la política nacional e internacional.

Una proposición, proveniente de los sindicatos de ingenieros sugiere, en cuanto al problema del poder humano (brazos para la industria), que los planes económicos se hagan sobre una base nacional y no departamental, y propone un plan de regularización de la distribución con sus debidas proporciones entre industria esencial y no esencial, y un esfuerzo para reequipar las industrias.

Otra proposición se refiere al impuesto a la renta y solicita, también que se corten en forma drástica las importaciones de artículos suntuarios. La reducción de las Fuerzas Armadas, declarando que la defensa nacional más efectiva, es la que se basa en una economía industrial altamente productiva, fué también una de las más importantes resoluciones propuestas. Los obreros mineros propusieron que se pagará más en ciertos casos, como un incentivo para atraer el capital humano hacia las industrias más necesitadas en brazos.

En el terreno político, tiene un carácter que se proyecta hacia el porvenir. En efecto, mirando hacia 1950, más o menos, una proposición llegó a la mesa del Congreso Laborista, un programa para las futuras elecciones generales, que debe incluir el mandato del Partido, en orden a obtener la nacionalización de la tierra y la sustentación de otras medidas socialistas, tales como la nacionalización de las industrias del algodón, químicas, de automóviles, construcción de barcos y de cervecerías, las que deberían convertirse en ley y ponerse en práctica en el próximo Parlamento.

Y, finalmente, la resolución más importante en el campo Internacional ha sido, sin duda, la que establece una declaración en el sentido de que Gran Bretaña no es sirviente, ni de una América capitalista ni de ningún otro país, y que debe cooperar con todos, en especial, con los países de economía socialista planificada...

TUDOR MINSTREL ES EL FAVORITO PARA EL PROXIMO DERBY DE EPSON

LONDRES, 28. (U. P). — Veinte y tres de los 253 caballos inscritos, participarán en el Derby, el más importante acontecimiento hípico de Gran Bretaña, que el 7 de junio se correrá en la pista de Epsom. Las últimas ratificaciones para la carrera de una milla y media (2.400 metros m|m), fueron publicadas hoy.

El invicto Tudor Minstrel, potro de propiedad de James "Lucky" Dewar, parece haber desanimado a los contendores. Se cotiza a razón de 11 a 10. Segundo favorito es Say de Gaekwar de Baroda, que en las apuestas está cotizado en la proporción de cuatro a uno. Gaekwar presenta otros dos caballos: Mhisma y Mighty Mar haratta.

El Rey Jorge VI presenta el potro invicto Blue Train, cotizado a razón de 100 a 8 y su preparador dice que el caballo no correrá a menos que una fuerte lluvia ablande la pista de Epson, que es durísima.

Los competidores franceses están representados por Cadir, de Marcel Boussay, Pearl Diver, del barón de Waldmar, y Parisien, de M. L. Volterra. Este último, en el cual cifran sus esperanzas los franceses, terminó cuatro cuerpos detrás de Tudor Minstrel, en el clásico de las Dos Mil Guineas. El "as" de los jinetes británicos Gordon Richards, conducirá al gran favorito, ganador de dicho clásico, que es considerado como el mejor caballo del siglo, por la forma ficilísima en que se ha impuesto sobre sus contendores en todas las pruebas en que ha participado.

El único producto irlandés que competirá en el Derby, será Gran Weather, de Y. J. Kirkpatrick, que en las apuestas se cotiza a razón de veinte a uno.

SIETE BLANCOS SE ENTREGARON A LA POLICIA POR SECUESTRO DE UN NEGRO

JACKSON (Carolina) del Norte), 28. (U. P). — Siete blancos se entregaron a la policía, bajo la acusación de haber secuestrado el viernes en la madrugada a un joven negro, que se encontraba en la cárcel.

El negro había sido arrestado por unas supuestas molestias a una mujer blanca. Luego de ser secuestrado logró escaparse de los que lo iban a linchar, y huyó en medio de la oscuridad. Más tarde se entregó a la Oficina Federal de Investigaciones, a la cual dió el nombre de uno de sus secuestradores a quien había reconocido.

La policía local dijo que este hombre confesó su participación en el secuestro y dió los nombres de los otros seis implicados, quienes vinieron voluntariamente al cuartel de policía cuando el jefe de ésta les pidió por teléfono que lo hicieran. Los siete acusados de secuestro fueron puestos inmediatamente en libertad, bajo fianza de 2.500 dólares cada uno. La policía se negó a comunicar sus nombres a la prensa.

Mountbatten ...

(DE LA PAGINA 7)

comience su segunda conferencia de mesa redonda con los dirigentes indios el 2 de junio. Attlee hará entonces declaraciones ante la Cámara de los Comunes.

Se espera que la India elija entre la unidad política y la partición de un Estado musulmán y uno hindú.

El informante dijo que "el Virrey tratará otra vez de persuadir a los dirigentes indios de que acepten el plan de la comisión del Gabinete, y bosqueje las dificultades que tendrán que afrontar con cualquier otro plan de partición, especialmente en los asuntos de su futura defensa y del comercio exterior, incluso la división de los saldos en esterlinas, además de las dificultades en las comunicaciones y el comercio interno".

Agregó: "Diremos a los indios que junio de 1948 es la fecha máxima para la transmisión de poderes, y que si pueden organizar un Gobierno antes de esa fecha, estaremos muy satisfechos de transferirles los poderes cuando eso ocurra".

Un plebiscito nacional parece poco probable. El único lugar donde podría usarse este procedimiento, es en la frontera noreste. Esta semana, el Gabinete no se reunirá para tratar el asunto de la India, y se tiene entendido que el Gabinete piensa unánimemente que la liberación de la India deberá efectuarse tan pronto como sea posible.

Se sabe que se encuentra en Londres, con el objeto de establecer una legación, un agente de Hyderabad, seguro al parecer de que ese Estado será independiente o quizás un dominio británico.

Conmemoración de los muertos de guerra hay mañana en los Estados Unidos

WASHINGTON, 28. (U. P.)— Los norteamericanos celebrarán el Día de Conmemoración por los muertos de la guerra en escala mundial, el viernes 30 de mayo.

Se efectuarán ceremonias en las unidades militares establecidas en Europa, Africa, Birmania, China, Japón, Australia y remotas islas del Pacífico, así como en Estados Unidos. El Departamento de Guerra ha hecho los arreglos para que cada una de las 226.000 tumbas que hay en los 200 cementerios militares existentes en el extranjero, sea visitada, y especialmente decorada con la bandera de Estados Unidos.

El Departamento de Guerra anunció que éste es el último Día de Conmemoración en que los muertos de guerra norteamericanos estarán en los países en que cayeron. Aquéllos que sean reclamados por sus parientes, serán enviados a Estados Unidos a partir del próximo mes de octubre. Hasta ahora se ha solicitado el envío de unos 9.000.

LLEGO A LA CAMARA EL PROYECTO QUE RACIONA LA ELECTRICIDAD

RESTRICCIONES AFECTAN A LAS PROVINCIAS DE ACONCAGUA, SANTIAGO Y VALPARAISO

SE CONOCERA EN LA SESION DEL MARTES PROXIMO

Ayer se recibió en la Secretaría de la Cámara de Diputados el Mensaje que incluye el proyecto de ley sobre racionamiento de la energía eléctrica en las provincias de Santiago, Valparaíso y Aconcagua.

Dicho proyecto es del tenor siguiente: Proyecto de ley:

Artículo 1.o—Autorízase al Presidente de la República para adoptar, durante los meses de mayo, junio, julio, agosto y septiembre del año en curso, las siguientes medidas:

a) Establecer la forma en que la Cía. Chilena de Electricidad Limitada debe distribuir la energía eléctrica en las provincias de Aconcagua, Valparaíso y Santiago;

b) Fijar jornadas de trabajo en todas las actividades nacionales, sean públicas o privadas, de las provincias mencionadas, en la forma en que más convenga a la economía nacional y al propósito que se persigue con la concesión de la facultad consignada en la letra a) precedente, aunque dichas jornadas excedan a las fijadas por el Código del Trabajo, pudiendo también, establecer jornadas de trabajo de compensación por aquellas horas en que la labor deba paralizarse en razón de efectos de la distribución de energía eléctrica.

Para los efectos de pago de salario, estos horarios de compensación serán considerados como horas ordinarias de trabajo, aun cuando recarguen al jornada habitual o deban ejecutarse en horas nocturnas o días festivos, y

c) Establecer sanciones para las infracciones que se cometan respecto de las disposiciones que dicte en uso de la facultad concedida en la letra a) de este artículo, las que se ajustarán al sistema de multas que se contemplan en el artículo 152 de la Ley General de Servicios Eléctricos.

Artículo 2.o—Esta ley regirá desde su publicación en el Diario Oficial.

Santiago, mayo 28 de 1947.— (Fdos.) **Gabriel González Videla. —L. A. Cuevas".**

BREVES DE POLITICA

SEGUNDA COMUNA RADICAL — La Asamblea Radical de la 2.a comuna de Santiago, cita para hoy a las 21 horas a sesión ordinaria con el objeto de seguir tratando lo relacionado con la Convención del Partido.

ASAMBLEA RADICAL "EL SALTO".— De orden de Consejo Ejecutivo Provincial Radical, cítase a concentración para el domingo 1.o de junio, a las 9 horas, en la plazuela del Teatro Municipal, a los componentes de la Asamblea y Juventud "El Salto" de Conchalí. La asistencia será controlada y el objeto es protestar contra los regidores del partido, que no acataron las órdenes de la directiva en la constitución de las municipalidades, cuyos nombres se darán a conocer.

NUCLEO FEMENINO RADICAL, 2.a COMUNA.— Cita para hoy a las 18 horas, a una reunión en la Casa Radical Huérfanos 1454. Se ruega a todas las damas que deseen inscribirse en los registros electorales, asistir a esta reunión a la hora indicada.

HOGAR DEMOCRATICO. — El Club "Hogar Democrático", cita para hoy a las 19 horas, en Zañartu 1032, a todos los miembros de su directorio y correligionarios que deseen asistir a la sesión, a la cual asistirán especialmente invitados, los consejeros de la Habitación Barata, señores Luis Serey P. y el diputado Dr. Esteban Bedoya.

FALANGE NACIONAL, OCTAVA COMUNA. —Mañana a las 10 horas, en el local de la octava comuna, ubicado en Plaza Almagro 1155 el diputado falangista Radomiro Tomic, dará una charla sobre el tema: "El Tratado con Argentina". La asistencia a esta reunión es libre.

EL SENADO APROBO GASTOS QUE DEMANDARA EL VIAJE DE S. E.

En la sesión de ayer del Senado, el señor Isauro Torres hizo indicación para que la Corporación aprobara sobre tabla, eximiéndolo del trámite de Comisión, el proyecto que autoriza la suma de seiscientos mil pesos para financiar los gastos que demandará la jira del Presidente de la República, Excmo. señor Gabriel González Videla, al Brasil, Uruguay y Argentina.

La indicación del senador señor Torres fué aceptada por uninimidad, aprobándose sobre tabla y sin discusión el mencionado proyecto.

EL PERMISO CONSTITUCIONAL

....En lo que se refiere al mensaje que aprobara la Cámara de Diputados, autorizando al Primer Mandatario para que pueda alejarse del país no fué tratado ayer por el Senado, por no haber llegado oportunamente el proyecto a la Corporación.

El Senado aprobará el martes de la semana próxima el permiso solicitado por S. E. para visitar tres países hermanos, jira que se considera de la más alta importancia en todos los sectores nacionales.

EL SENADOR PRIETO HACE GRAVES CARGOS AL PRESIDENTE LIBERAL

SE PRETENDERIA DISTANCIAR NUEVAMENTE A AMBOS PARTIDOS

LA MEMORIA PRESENTADA POR EL SENADOR RIVERA BAEZA ADOLECERIA DE GRANDES ERRORES, Y DE APRECIACIONES INFUNDADAS, AFIRMA DON JOAQUIN PRIETO CONCHA

UNA DECLARACION

Graves repercusiones han tenido en el seno del Partido Conservador las declaraciones que formulara el presidente del Partido Liberal, senador Gustavo Rivera Baeza, al dar cuenta de su mandato en la reunión que tuviera el Directorio General de la última de las colectividades políticas mencionadas hace algunos días.

Como se recordará, el senador Rivera Baeza responsabilizó exclusivamente al Partido Conservador del fracaso de la Convención de Derechas para designar un candidato único a la Presidencia de la República, en representación de esos sectores políticos, en la pasada elección presidencial.

UNA DECLARACION DE PRIETO CONCHA

Relacionada con estas incidencias, el presidente de la Junta Ejecutiva del Partido Conservador, senador Joaquín Prieto Concha, entregó anoche la siguiente declaración:

"Verdadera extrañeza ha causado en las filas conservadoras algunas de las afirmaciones contenidas en la cuenta de las actividades del Partido Liberal en el año 1946-1947 rendida ayer, por su actual presidente, don Gustavo Rivera Baeza.

Contiene ella antecedentes incompletos sobre hechos sobradamente conocidos de la opinión pública y que constan de documentos que arrojan plena luz sobre las verdaderas causas del fracaso de la Convención de Derechas en ningún caso imputable al Partido Conservador. Se calla el hecho de no haber aceptado en seguida, el Partido Liberal la Convención de Parlamentarios que se propuso, aun por distinguidos miembros de ese partido, Convención que nosotros aceptamos y que habría permitido, en pocas horas, proclamar candidato único de los tres partidos asociados. Se incurre en flagrante contradicción al decir que "el país no acepta un Gobierno conservador" (sic) y al agregar más adelante que el Partido Liberal requirió al Conservador para elegir en el Congreso Pleno a don Eduardo Cruz Coke. Se calla que no todos los parlamentarios liberales estaban dispuestos a votar por el señor Cruz Coke, según declaraciones que hicieron a la prensa de todo el país, y que tampoco se contaba con los votos necesarios de otras entidades políticas, de tal manera que no podía obtenerse la mayoría absoluta requerida por la Constitución. Se toca a rebato porque nosotros hicimos a los socialistas proposiciones de carácter general, en el orden sindical —y no específicas sobre sindicación campesina como erróneamente afirma el señor Rivera— y se calla que esas mismas proposiciones fueron hechas por el Partido Liberal al ofrecerles "robustecimiento de la acción sindical" sin hacer la salvedad siquiera que nosotros hicimos en "orden a luchar porque los sindicatos desenvuelvan su acción libre de influencias y consignas de carácter internacional".

En fin, contiene esa Memoria, errores, omisiones e injustas apreciaciones de hechos, ayer no más acaecidos, que nosotros en bien de la armonía que pudiera reinar entre liberales y conservadores nos hemos negado a comentar y a seguir profundizando en todos sus desagradables detalles.

Al callarnos no nos mueven sentimientos de temor o vasallaje. Lo hacemos porque al seguir el camino elegido por el señor Rivera sólo llegaremos a distanciar nuevamente a ambos partidos. Salvo que sea esto, precisamente, lo que se propone don Gustavo Rivera en su política de "nuevo trato".

SINDICACION CAMPESINA EN EL SENADO

El Senado en su sesión de ayer y a indicación del senador Guevara, acordó aplazar la discusión sobre las observaciones formuladas por el Presidente de la República al proyecto de sindicación campesina, hasta el martes de la semana próxima

ESTA NOCHE HABLARA RIOS VALDIVIA EN LA 4.a COMUNA RADICAL

El nuevo directorio de la Asamblea Radical de la Cuarta Comuna, ha invitado al Ministro de Educación, Alejandro Ríos Valdivia, a fin de que diserte sobre la actualidad política en la sesión ordinaria de hoy a las 21.30 horas.

DELEGACION A LA CONVENCION: En esta misma sesión serán confirmados delegados a la Convención Extraordinaria del Partido, los asambleístas señores Ignacio Díaz y Nibaldo Solís, recién elegidos, a quienes se les indicará la línea política a que deben ceñirse en ese torneo.

—El próxm. Dgo. 1.o de junio a las 10 horas, se efectuará en el Teatro Municipal un gran acto público de repudio a los regidores que en el acto de constitución de las nuevas Municipalidades no cumplieron con el compromiso contraído con el Partido.

A fin de dar a este acto la importancia que tiene, se invita a todos los correligionarios, advirtiéndoles que la asistencia es obligatoria.

JURAMENTO DE NUEVOS ASAMBLEISTAS: Habiendo cumplido el período reglamentario de simpatizantes, en esta oportunidad prestarán el juramento de rigor tres nuevos asambleístas que formarán en las filas activas del Partido.

UNA CHARLA EN EL CENTRO RADICAL FEMENINO SANTIAGO

Ayer a las 19 horas sesionó el Centro Radical Femenino, presidido por la señora Lucila García de Pallamar, y actuando como secretaria la señora Nidia F. de Barrenechea.

Con esta sesión se inauguró un ciclo de trabajos tendientes a divulgar la historia y la doctrina del Partido. El trabajo estuvo a cargo de su presidenta, quien disertó sobre los albores del radicalismo; de sus precursores y de sus fundadores. Se refirió en forma documentada y amena a aquella época en que el radicalismo tuvo una acción combativa por la conquista de las libertades.

Terminada la exposición, el trabajo fué comentado y analizado en sus diferentes etapas, lo que dió origen a una animada y viva sesión.

El martes próximo el Centro sesionará con el siguiente temario:

Paralelo entre las constituciones anteriores al año 1833, entre la del 33 y del 25, y momento político comentado por el senador Isauro Torres.

La sesión se llevará a cabo en su local: Huérfanos 1353. (Local: Junta Provincial).

PROYECTO DE POLICÍA SANITARÍA VEGETAL APROBADO POR EL SENADO

EL SENADOR COMUNISTA OCAMPO REFUTO APRECIACIONES DEL SENADOR POKLEPOVIC SOBRE AGITACION COMUNISTA EN LOS CAMPOS.— OFICIOS AL MINISTRO DEL INTERIOR Y A LA DIRECCION GENERAL DE CARABINEROS. — DESIGNACION DE DOS CONSEJEROS EN LA CAJA NACIONAL DE AHORROS Y EN LA DE CREDITO PRENDARIO. — APRUEBA CREACION DE UNA NUEVA PLANTA DE OFICIALES DE LA FUERZA AEREA. — ASCENSOS EN LAS FUERZAS ARMADAS

Sesión 2.a ordinaria. Presidencia del señor Alessandri Palma. Asistieron 34 señores Senadores.

FACIL DESPACHO

En el tiempo destinado al Fácil Despacho se aprobaron los siguientes informes de Comisión y proyectos de ley:

Informe de la Comisión de trabajo en el que propone enviar al archivo por haber perdido su oportunidad, un proyecto relativo a previsión para los periodistas; informe de la Comisión de Hacienda en que propone prorrogar ciertas franquicias a la Línea Aérea Nacional; proyecto de ley que autoriza a las Municipalidades de Providencia y Las Condes para transferir gratuítamente a la Fundación Hospital Francés "Paquita Lamoliatte" determinados terrenos; informe de la Comisión de Trabajo en el que se propone archivar, por haber perdido su oportunidad un proyecto sobre modificación a la Ley de Cooperativas; el proyecto que modifica el Código de Comercio en lo relativo al protesto de documentos a fin de establecer que en los puntos donde no haya Notario Público, el protesto se realizará por el Oficial Civil de la localidad respectiva; el proyecto que establece una nueva distribución a ciertos fondos destinados a la celebración del segundo Centenario de la ciudad de Rancagua y autorización a las Municipalidades de Doñihue, Coltauco y Coinco para contratar empréstitos a fin de destinarlos a obras de adelanto local.

LA AGITACION COMUNISTA EN LAS FAENAS AGRICOLAS

En la Hora de los incidentes el Senador comunista, señor Ocampo contestó el discurso del señor Poklepovic en que denunció la agitación que en las faenas agrícolas está desarrollando el Partido Comunista.

El señor Ocampo al responder a los cargos hechos en contra de su partido, manifestó que ellos estaban basados en informaciones calumniosas destinadas a producir confusión y hacer posible la ejecución del plan anticomunista. Refiriéndose a la amenaza de muerte de que fué víctima el Administrador del Fundo Las Mercedes y el propio señor Poklepovic por parte del señor José Alterman dijo que en primer lugar no era efectivo que este señor fuera de nacionalidad rusa y que era chileno y que esta amenaza no se había podido establecer.

Ocupándose de este mismo caso, acusó al Juez de Melipilla de haberse sometido a los dueños del Fundo Las Mercedes y encarcelado al señor José Alterman en forma arbitraria y de haber engañado a la Corte de Apelaciones de Santiago poniendo en libertad a este señor cuando la Corte iba a ocuparse del asunto y encarcelándolo nuevamente una vez que este Tribunal había rechazado la presentación de los abogados defensores por encontrarse el defendido en plena libertad.

Finalmente dijo que la agitación era fruto de la ola de despidos de inquilinos, y que mientras se realizara esta política no podría haber tranquilidad en los campos. Acusó asimismo a los agricultores de pagar salarios miserables y de perseguir a los sindicatos agrícolas.

El señor Poklepovic respondiendo al señor Ocampo manifestó que las aseveraciones hechas por el Senador comunista eran totalmente falsas y mentirosas.

Refiriéndose al caso de Alterman, dijo que él había sostenido que era un extranjero seguramente de nacionalidad rusa, por cuanto los antecedentes que tenía en ese entonces en su poder no le permitían asegurar la nacionalidad. Posteriormente pudo comprobar por unas peticiones de pertenencias mineras que Moisés Alterman era de nacionalidad rumana.

Refiriéndose a los cargos hechos por el Senador Ocampo al Juez de Melipilla dijo que estos eran totalmente gratuítos por cuanto este Magistrado se había ajustado al cumplimiento de la ley al ordenar la detención de un individuo acusado de diferentes delitos, entre otros, el de intento de homicidio. En cuanto a que haya puesto en libertad y después vuelto a encarcelar dijo, que esto se debió al hecho de que fué aceptada una petición de excarcelación bajo fianza, resolución que fué revocada en atención a que este sujeto volvió al fundo Las Mercedes a continuar sus tropelías.

En cuanto a la afirmación del señor Ocampo de que el Intendente de Santiago por informes del Cuerpo de Carabineros declaraba que el señor Alterman era un comerciante ambulante sobre el cual no había acusación alguna con anterioridad a la acusación del Sr. Poklepovic, dijo que ponía en duda la existencia del referido informe del Comisario de Carabineros de Melipilla, y por consiguiente pedía que en su nombre se enviaron oficios al Ministro del Interior y a la Superioridad del Cuerpo de Carabineros solicitando se envíe al Senado copia del referido informe y la fecha en que es te fué dirigido a la Superioridad del Cuerpo de Carabineros y a la Intendencia de Santiago. Declaró que con esto el Intendente de Santiago está demostrando una falta absoluta de pudor al defender por encima de la justicia a su camarada de partido José Alterman. Agregó que estos hechos estaban entregados a la resolución de la justicia y que sería ésta la que esclarecería los hechos.

JIRA DE SU S. E. EL PRESIDENTE DE LA REPUBLICA AL BRASIL, ARGENTINA Y URUGUAY

A petición del señor Torres se eximió del trámite de Comisión, se trató sobre Tabla y fué aprobado por unanimidad el proyecto de ley por el cual se destina la cantidad de seiscientos mil pesos para sufragar los gastos que demande la jira de S. E. el Presidente de la República y su comitiva a las Repúblicas de Argentina, Uruguay y Brasil.

DESIGNACION DE CONSEJEROS

En conformidad a un acuerdo de sesión anterior se procedió a elegir dos Consejeros en representación del Senado en los Consejos de la Caja Nacional de Ahorros y de Crédito Prendario, en las vacancias dejadas por renuncia de los señores Diego Echeñique y Alfonso Salazar.

Recogida la votación, resultaron elegidos los señores Eduardo Alessandri, por 22 votos, consejero de la Caja Nacional de Ahorros, y el señor Oscar Comentz por 24 votos, Consejero de la Caja de Crédito Prendario.

PLANTA DE LA FUERZA AEREA

En seguida se aprobó el proyecto por el cual se crea una nueva plaza en la planta de Oficiales de la Fuerza Aérea.

Se suspendió la sesión.

SESION SECRETA

A segunda Hora se constituyó la Sala en sesión secreta para ocuparse del despacho de Mensajes sobre ascensos en las Fuerzas Armadas y de los proyectos por los cuales se abonan años de servicios al señor Humberto Trucco, y el que concede amnistía a don Julio Canales.

SINDICACION CAMPESINA

Reabierta la sesión pública el Secretario dió cuenta de que correspondía ocuparse de las observaciones del Presidente de la República al proyecto aprobado por el Congreso sobre sindicación campesina y a petición del Senador comunista señor Guevara se acordó dejar pendiente este asunto para la sesión próxima.

POLICIA SANITARIA VEGETAL

Finalmente se aprobó con modificaciones el proyecto sobre Policía Sanitaria Vegetal.

Se levantó la sesión.

FUE AL PARLAMENTO PROYECTO EN FAVOR DE C. Y TELEGRAFOS

Ayer fué enviado al Congreso el proyecto de ley que dispone la inversión de $ 4.710.000 para atender al pago del personal a contrata del Servicio de Correos y Telégrafos.

Comprensión y ayuda moral piden alumnos de Concepción

CONCEPCION, 28. — Ante las declaraciones hechas por las autoridades de la Universidad de Concepción en relación con la huelga de los estudiantes, la "Federación de Estudiantes Universitarios de Concepción" entregó un manifiesto:

"Al público de la región y al país: Los estudiantes universitarios de Concepción, se dirigen hoy al público de la región y al país, comprendiendo que el problema que hoy sobrelleva un foco cultural del sur de Chile, no puede quedar circunscrito a un grupo de estudiantes, por cuanto extiende sus consecuencias a hogares e instituciones de toda la nación.

"La verdad es que ahora culmina un movimiento llevado con resignación durante años continuados y cuyas limpias finalidades han sido puestas repetidas veces en conocimiento de las autoridades respectivas y en que a diferencia de éstas, los estudiantes han procedido con un respeto, decencia y corrección que esperábamos erróneamente que serían correspondidos por los profesionales del principio de autoridad que muchas veces sirve para ocultar incorrecciones y errores que hoy debemos aclarar públicamente.

Más adelante agregan: "Con la misma altura de actuaciones, omitimos toda referencia a personas determinadas en nuestros desfiles y publicaciones, cumpliendo de este modo, nuestra consigna: "ningún grito contra profesores, sólo nuestra reforma". Con igual espíritu de civismo procedimos al salir por las calles, sin tener incidente alguno con las fuerzas de Carabineros, preocupándonos especialmente, además, de no interrumpir el tránsito normal de una ciudad que esa noche estuvo entera con nosotros.

"Idéntico espíritu de responsabilidad nos llevó a reiteradas conversaciones con las autoridades, oportunidades en que todos los medios pacíficos fueron agotados.

"Tuvimos todavía el cuidado de no publicar nunca los nombres de los profesores repudiados, pese, — lo recalcamos—, a la antigüedad de nuestro problema, que hemos venido soportando con innegable paciencia durante años enteros, como lo prueban anteriores plebiscitos en los cuales nuestras observaciones fueron las mismas y como lo atestiguan también las actas de casi todas las sesiones celebradas por los alumnos durante estos últimos años.

"Ahora hemos partido a la lucha con la conciencia limpia y podemos declarar en todas partes, sobre el principio de autoridad tan invocado por quienes se benefician con él, que es respetable mientras se cumplan requisitos esenciales y el primero de ellos es el de que no se le aplique como cortina de humo para la injusticia."

"Podríamos renunciar a defendernos de una ofensa personal, pero no podemos renunciar a contestar con valentía y resolución

Manifiesto de la Federación de Estudiantes de Concepción

TEXTO DEL DOCUMENTO

con ímpetu y gallardía, con serenidad, pero sin vacilaciones, la injusticia de las acusaciones que nos han sido dirigidas. Se pretende absurdamente insistir en que es obstinación nuestra actitud frente a determinados profesores. No es éste nuestro objetivo. Es la limpieza, el saneamiento de la enseñanza, lo que queremos, porque está ejercida, en el caso que debatimos, en forma vituperada y mediocre.

"Las consecuencias, claro está, tienen que recaer, por fin, en personas precisas, en el decano o profesor tal o cual, que son el producto de las designaciones de organismos incompetentes en materias de la enseñanza, como ocurre con el núcleo de hombres de negocios que con el nombre de "Directorio" nombra los profesores, dicta los programas de estudio y reglamentos de las Facultades.

"Se afirma, igualmente, que pretendemos renovar profesores sin hacer cargos concretos.

"Y nosotros preguntamos: cuando el 75 por ciento de un curso, está de acuerdo, libremente, en que un profesor no es idóneo, que es incompetente, ¿hay necesidad de cargos más concretos?

"Agregamos: cuando en un plantel no hay Inspectores Generales de la enseñanza, ¿pueden algunos de esos profesores mal calificados por sus propios alumnos, faltar impunemente al 80 por ciento de las clases, sin que autoridad alguna les llame la atención?

"Anotamos, además, que los concursos para proveer las cátedras se hacen por escrito, sin colocar al profesor frente a quienes serán sus alumnos.

"Cuando no hay nadie, sino los alumnos computando día a día y año tras año, todas estas deficiencias, ¿son necesarios más cargos concretos?

"Decimos aún: cuando se soporta durante horas la lectura monótona, inalterable, rutinaria y comercial de un texto oficial de estudios sin agregar nada que tenga un valor universitario, ¿están capacitados o no los alumnos para indicar si un profesor de semejante calidad puede desempeñar una cátedra?

"¿O es que la cancelación de las matrículas es un regalo del cielo para nosotros?

"O bien, las amenazas concretas que se hacen a los alumnos en el sentido de que perderán sus carreras o sus años de estudio, ¿son presentes de envidiable exquisitez?

"¿Es que la suspensión de clases con que se reacciona frente a nuestras peticiones es, tal vez, alguna novísima forma pedagógica de fomentar el acervo cultural de los estudiantes o su capacidad profesional?...

"No creemos, pues, que haya unanimidad del profesorado en estas afirmaciones contra los alumnos porque conocemos a nuestros maestros privadamente y entendemos que muchos han debido actuar así por un espíritu de cuerpo que atraviesa de parte a parte el terreno de la justicia para hundirse en el plano de las comprensibles y lamentables presiones de carácter económico.

"Las amenazas recibidas no nos importan. En estas mismas aulas universitarias nos enseñó Leon Felipe que la justicia hay que defenderla aunque sea con una lanza rota o una visera de papel. Y en ello estamos.

"Se nos promete ambiguamente estudiar nuestros planteamientos de reformas, y automáticamente se nos niega la primera de ellas: proveer al mejoramiento de la docencia mediante la calificación del profesorado. Se nos promete, con paralela ambigüedad, abrir la matrícula "dentro de condiciones dignas de Universidad", y... ¿cuáles son esas condiciones dignas en la mentalidad de directivas que durante años enteros no han sabido dar a los laboratorios mayor importancia que la ostentosa arquitectura, y que mientras proveían con veinte pesos por alumno lo referente al Bienestar Estudiantil gastaban un millón de pesos en construcciones de lujo?...

"Nosotros tenemos que lamentar, por otra parte, que los maestros, luego de satisfechas sus peticiones económicas hayan abandonado la lucha por el mejoramiento de estas aulas que ellos presentaron, en su manifiesto, como abandonadas, pero por la falta de sensibilidad y la obstinación del directorio.

"Seguiremos adelante, manteniendo nuestra actitud de respeto, y en esta jornada no se darán la satisfacción de vernos rompiendo vidrios, ni disputando con las fuerzas de Carabineros, o produciendo daños de ningún género. Nuestra Federación de Estudiantes ha dado precisas instrucciones a este respecto, y cualquiera excepción ocasional, o que pudiera atribuírsenos, no podrá amenguar nuestra serena decisión. Pedimos al público su comprensión y toda su ayuda moral y solidaria para mejorar nuestra querida Universidad. Confiamos en que los muchachos de provincias, obrando virilmente, no concurran a matricularse en las vacantes de que hablan las autoridades directivas de la Universidad.

"Sin esfuerzos y sacrificios, no hay progreso posible".—(VILLEGAS Corresponsal).

BUSCAN SOLUCION A LOS PROBLEMAS DE QUINTERO

Los señores Andrés Fournet y Gastón Martínez Sáez, durante su visita a LA NACION

Intensa actividad para que se solucionen los problemas que afectan a Quinteros, realiza en Santiago el Alcalde de su primer Municipio, señor Andrés Andraca Fournet, y el regidor, señor Gastón Martín Sáez, quienes ayer visitaron LA NACION.

"Uno de los problemas fundamentales —nos declaró el señor Andraca—, es obtener los medios necesarios para consolidar el nuevo camino que conduce al balneario, y que se apure la construcción de una balsa para el tráfico sobre el río Aconcagua, para evitar que en el futuro las lluvias corten el paso que se está usando provisoriamente por la playa".

Al dar a conocer los diversos problemas que afectan a esa progresista comuna, destacó la necesidad de que se continúe y acelere el mejoramiento de la vía férrea, para poder habilitar el tráfico de trenes, en lugar de autocarriles en las épocas de mayor movimiento de público.

"Una cosa curiosa —nos agregó—, es el hecho que teniendo Quinteros una de las bases militares más importantes del país, no cuente con servicio de alcantarillado. El nivel de las aguas es muy superficial, no pudiéndose construir pozos asépticos. Estas obras costarían alrededor de un millón de pesos".

Otra de las necesidades de Quinteros, es la abolición del decreto que la declara zona semiseca, pues la poca dotación de carabineros con que cuenta la comuna, hace que el control sea muy deficiente. Por otra parte, significa una considerable merma en las rentas municipales.

EMPRESTITO MUNICIPAL

Otro de los objetivos de la visita del señor Andraca a Santiago, es la obtención de un empréstito municipal de dos millones y medio de pesos, para la construcción de un edificio para el municipio, un mercado, un matadero, poblaciones para obreros y otras obras de adelanto.

El Alcalde de Quinteros es secundado, en labor de beneficio de la comuna, por los regidores señores Carlos Godoy Lazo, Vicente Garfe Muñoz y José de la Rosa Toro.

FEDERACION DE COMUNAS SE CREARA EN O'HIGGINS

LA AUSPICIA EL REGIDOR POR SAN VICENTE, SEÑOR RICARDO GONZALEZ CORTES

SAN VICENTE, 28.— Se propicia la creación de la Federación de comunas en la provincia de O'Higgins; la auspicia el regidor de esta localidad señor Ricardo González Cortés, Presidente Honorario de la Unión de Municipios y miembro del Comité Ejecutivo de la Comisión Panamericana de Cooperación Intermunicipal. "Esta Federación será el primer esfuerzo serio para el fortalecimiento del Régimen Municipal y es el camino apropiado para lograr la descentralización", declaró a este corresponsal el señor González Cortés.

OBJETIVOS DE LA FEDERACION

Corroborando sus palabras, el señor González Cortés dió a conocer los puntos fundamentales del programa de labor de la Federación, que son los siguientes:

Primero, el fortalecimiento del Régimen Municipal, como camino apropiado para lograr esta descentralización y dar mayor importancia a la Unión Nacional de Municipalidades de Chile, con actual sede en Santiago, para que sea una oficina coordinadora y conscientemente actuante en las aspiraciones de los municipios del país.

Segundo, que se dé cumplimiento al artículo 107, de la Constitución Política del Estado, reformada en 1925, que ordenó descentralizar toda la Administración Pública chilena en forma paulatina, pero total y orgánica.

Tercero, que esa comisión recomendó que "el Presidente de la República deberá desprenderse de algunas de sus atribuciones gubernativas y administrativas — por cierto aquellas de menos importancia—en favor de sus Ministros de Estado, tal como lo prevé la Ley N.o 7,197, del año 1942".

Cuarto, que el Jefe del Estado, podría, igualmente, transferir parte de sus atribuciones a sus representantes en las provincias y en los departamentos, para darles autoridad efectiva y convertirlos en agentes verdaderamente ejecutivos y útiles para impulsar el adelantamiento regional.

Quinto, que, debido a este abandono, las provincias carecen de caminos, ferrocarriles, puertos marítimos, puertos aéreos, puentes, obras de regadío, servicios de policía de seguridad, servicios de agua potable, alcantarillados, hospitales y demás establecimientos de beneficencia, cárceles regeneradoras, institutos docentes y culturales, habitaciones obreras, institutos de crédito, de fomento, de previsión, etc

CONCEPCION

Club Social Obrero levantará Compañía Carbonífera de Lota

CONTARA CON TODA CLASE DE COMODIDADES

LOTA, 28.— Hace algún tiempo, el directorio de la Compañía Carbonífera e Industrial de Lota, en una visita que practicó al mineral, autorizó la construcción de un Club Social para Obreros.

Según los planos y especificaciones que se están terminando, este local contará con toda clase de comodidades. Entre sus dependencias se cuentan bibliotecas, salas de billares, salas de lectura, entretenimientos, etc.

Este es el primer centro de esta índole que se levantará en un centro obrero tan denso como es el de mineral de Lota. Y el anuncio de su incorporación a la vida, hacen los mineros del carbón, que causado vivo interés entre los que podrán usufructuar de toda su comodidad y confort. — (EL CORRESPONSAL).

EXPRESION DE GRACIAS

Damos nuestros más sinceros agradecimientos a todas las personas que se dignaron acompañarnos en la sepultación de los restos mortales de nuestra querida e inolvidable madre, suegra y abuelita, señora **MERCEDES ARAVENA SANCHEZ**, efectuada en el Cementerio General el día 26 del presente, a las 16 horas.

La familia.

Atendido por la Empresa Azócar

IN MEMORIAM

A los amigos y colegas del profesor Edwar Steidle, decano de Stat College de Pensylvania rogamos encarecidamente se sirvan asistir a una misa que se oficiará el próximo sábado 31, a las 10.30 A. M., en la Iglesia de San Agustín, por el eterno descanso del alma de la señora

ELLEN MAY DE STEIDLE

fallecida recientemente en Estados Unidos.

Marín Rodríguez, Tomás R Leighton, Miguel Garcés, Roberto Müller y sus otros amigos chilenos.

BLANCO 1161 **VALPARAISO** TELEFONO 4427

M/N. "SANTA LUISA" ES ESPERADO HOY EN NUESTRO PUERTO

El motonave "Santa Luisa" perteneciente a los registros de la Grace Line y procedente de Nueva York y puertos intermedios, debe arribar a nuestro puerto en las primeras horas de la mañana de hoy.

Abundante carga para diversos consignatarios de Valparaíso y la capital, como igualmente numerosas valijas con correspondencia.

LOS PASAJEROS

En este viaje vienen dos agregados militares extranjeros, uno para Santiago y el otro en tránsito para Buenos Aires. Se trata del coronel Charles W Mac Carthy, Agregado Militar a la Embajada norteamericana en Santiago, que viaja acompañado de su familia y del coronel colombiano, don Liborio Orejuela, que va de Agregado Militar de su patria a Buenos Aires, quien viaja igualmente acompañado de sus familiares.

La nómina de los demás pasajeros es la siguiente:

De Nueva York: Mr. Rodrigo Flores Miss Bernardita Flores; Mr. James Forest Gordon; Mrs. Forest Gordon, Mr. Jan Gordon..

De El Callao: Señor Ferrucio Gilliberti; señora Cármen de Gilliberti; señorita Rita Gilliberti, señor Luis Fuenzalida; señor Domingo Giorgio, señora Clelia L. de Giorgio; señorita Haydés Massia, señorita Xesinia Righinii, señor Alfredo Rocca, señor Martín Rocca, señora Juana de Rocca.

SUPRESION DE UN VARADERO DE LANCHAS IRROGARA PERJUICIOS

ESTA MEDIDA HA CAUSADO MALESTAR ENTRE LOS ARMADORES

Dispuso la Superintendencia de Aduana y la Intendencia de Puertos que todas las firmas comerciales y reparticiones, dejen libres todos los espacios que ocupan en la actualidad dentro de los recintos aduaneros, con el objeto de ocuparlos con mercaderías, ya que el atochamiento que se está formando por la llegada de tanto barco del extranjero es grande y no habrá espacio en donde ubicarlas..

Esta medida ha venido a afectar a un varadero de lanchas existente en el sitio N o 5 de los malecones de la Aduana, cercano a la grúa y en donde son cárenadas las lanchas con toda comodidad..

Es claro que esta medida ha venido a causar un gran malestar a las empresas navieras, toda vez que éste es el único sitio en donde se pueden varar y carenar en debida forma las embarcaciones menores y las lanchas..

En caso de suprimirse este sitio, los armadores tendrán que recurrir al puerto de San Antonio para la reparación de las naovecillas citadas en donde también existe una potente grúa para izarlas. En el astillero de "Punta Gruesa" en Portales no se pueden ejecutar estas faenas porque los sitios están totalmente ocupados y además su capacidad es limitada. Los armadores esperan que atendidas estas razones, se deje sin efecto la medida adoptada por las autoridades aduaneras y portuarias y puedan seguir carenándose las embarcaciones menores en el único sitio adecuado en Valparaíso..

MOVIMIENTO DE VAPORES

PROXIMAS LLEGADAS:

JUNIN, de Antofagasta.
IMPERIAL, de Nueva York.
KARLA DAN, de Nueva York.
MARAÑON, de Argentina.
CAPE GEORGIA, de N. Orleans.
PAULA DAN, de Nueva York.

PROXIMAS SALIDAS:

KARLA DAN, para Buenaventura.
FORRESBANK, para Perú.
VILLARRICA, para P. Arenas.
SIRANGER, para Buenos Aires.
JUNIN, para Iquique.
PELAYO, para Coquimbo.

INSPECTORES MUNICIPALES DEL TRANSITO

FUERON DESIGNADOS ULTIMAMENTE

El Alcalde de la comuna, don Leonidas Leyton, ha designado recientemente como Inspectores Municipales del Tránsito, a todos los Inspectores dependientes de las Direcciones de Sanidad e Higiene; Impuestos y Consumo, y Obras de la Municipalidad de Valparaíso, para que colaboren en la fiscalización del cumplimiento de la Ordenanza y Reglamento del Tránsito.

Este personal ha sido facultado para pasar todas las infracciones correspondientes en los casos de irregularidades que ellos sorprendan en la movilización colectiva. Este servicio será ad honorem y su desempeño será sin perjuicio de las funciones que ocupan en la actualidad.

AUTORIDADES PORTUARIAS EN SANTIAGO

FUERON A ENTREVISTARSE CON EL MINISTRO DE HACIENDA

Con el objeto de entrevistarse con el señor Ministro de Hacienda, don Germán Picó Cañas, se dirigieron a Santiago el Intendente de Puertos, ingeniero don Vesubio González; el subdirector de esos servicios, señor don Gustavo Dahlgren y el visitador don Aureliano Bórquez, al mediodía de ayer..

Uno de los motivos del viaje de estos caballeros es manifestarle al señor Ministro de Hacienda sobre la situación económica de los trabajadores de esa repartición pública que tienen pendiente con el Gobierno una petición de aumento de sueldos..

En esta oportunidad manifestaran al señor Picó Cañas sobre el malestar existente entre los empleados portuarios del país, la dictación de un dictamen de la Contraloría General de la República en el que se les desconoce los derechos que se les cancela un reajuste de sueldos, que a juicio de los empleados, les corresponde cuando dependieron de los servicios aduaneros.

Suspendida la visita de hoy a "Las Vegas"

POR FALTA DE MOVILIZACION

La visita anunciada a efectuarse en la mañana de hoy por el señor Ministro de Vías y Obras, don Ernesto Merino, por una delegación de senadores y diputados que vendrían especialmente desde la capital, a las obras en construcción en las napas subterráneas de Las Vegas, ha debido suspenderse por falta de locomoción.

Esta noticia nos fué transmitida por la Intendencia, ya que las autoridades porteñas también debían ir a esta visita inspectiva. La fecha de la nueva visita será avisada oportunamente.

ESPECTACULOS DE HOY

METRO.— Matinée, vermouth y noche: Sin amor.
VALPARAISO. — Matinée, vermouth y noche: Tras el espejo.
COLON.— Matinée, vermouth y noche: La amazona caprichosa.
REAL.— Matinée, vermouth y noche: La feria del amor.
VICTORIA.— Matinée, vermouth y noche: Cinco besos.
IMPERIO.— Matinée, vermouth y noche: La muerte viste de blanco y Cuidado con las faldas.
CONDELL.— Continuado: La vanidosa e Indiscreción.
AVENIDA.— Continuado: La mujer adúltera. El extraño y Mi fortuna las fascina.
VELARDE.— Matinée, vermouth y noche: Hay muertos que no hacen ruido.
RIVOLI.—Continuado: Las campanas de Adano y El regreso de Montecristo.
REX (Viña).—Matinée, vermouth y noche: De barro somos.
RIALTO (Viña).— Matinée, vermouth y noche: La pervertida.
OLIMPO (Viña).— Matinée, vermouth y noche: Pasión diabólica.
MUNICIPAL (Viña).— Matinée, vermouth y noche: Compañía de Alejandro Flores.

AVISOS ECONOMICOS DE VALPARAISO

MANUEL FERNANDEZ G. Prat 721, Valparaíso Compraventa de propiedades. Negocios rápidos.
mayo 31.

SALCIDO HOTEL, ESMERALda 1107. Piezas confortables. Pensión meses, precios económicos.
mayo 31.

HOTEL STAR, PLAZA VICtoria, el más central. Económico. ¡Visítelo en sus viajes!
mayo 31.

¡¡VIÑA!! STRAUSS RESTAURant Residencial Strauss. Avenida Libertad 447 Teléfono: 81418. Departamentos, baño exclusivo. Calefacción central.
mayo 31.

RESIDENCIAL MONTEVIdeo, Ecuador 69, Viña del Mar. Moderno. Confort. Aseo absoluto. Precios módicos.
mayo 31.

RESIDENCIAL VICTORIA: Pedro Montt 1915. Lado Teatro Victoria. Piezas con pensión.
mayo 31.

¡RESIDENCIAL! CALLE O'Higgins 1250.— Atención personal de Lydia Cerda.
mayo 31.

RESIDENCIAL EXTRANJEra. Pedro Montt 1881. Familias gran rebaja. Comida exquisita
mayo 31

KNUTSEN LINE

SERVICIO A AMBERES y PUERTOS ESCANDINAVOS
M/N. "SOFIE BAKKE"

Cargará en San Antonio alrededor del 2 de junio; en Talcahuano, alrededor del 3 de junio; en Valparaíso, alrededor del 4 de junio; y en Antofagasta, alrededor del 6 de junio, para Amberes, Oslo, Copenhagen, Gotemburgo y Estocolmo, vía puertos peruanos, Puñá, Panamá y Curacao.

SERVICIO AL MEDITERRANEO
M/N. "EMMA BAKKE"

Salió de Génova el 7 de mayo, vía Barcelona y Cádiz el 15 de mayo para llegar a Valparaíso, alrededor del 21 de junio. Cargará en puertos chilenos para Génova, en la segunda quincena de junio.

AGENTES GENERALES:
WILLIAMSON, BALFOUR & CO., S. A.
SUBAGENTES EN SANTIAGO:
JOHN CAMERON REID E HIJOS
CASILLA 998 — AGUSTINAS 1070, SEGUNDO PISO

P.S.N.C.
COMPAÑIA INGLESA DE VAPORES

B/M "SALAVERRY"

Cargará en Valparaíso, el 27 de Mayo, para Liverpool; vía San Antonio, Huasco, Antofagasta, Mejillones, Callao, Canal de Panamá, Kingston y La Habana.

B/M. "SANTANDER"

Cargará en Valparaíso, el 21 de Junio, para Liverpool; vía San Antonio: Corral, Mejillones, Tocopilla, Callao, Canal de Panamá y Kingston.

Agentes: de THE BRITISH SOUTH AMERICAN AIRWAYS

PORMENORES E INFORMES:

VALPARAISO Blanco 689 — SANTIAGO Agustinas 1062-6

PROTESTA POR NO INCLUIR A JOSE VALENZUELA

CURICO, 28. — Generales protestas ha causado entre los deportistas curicanos la actitud de la Federación de Box de Chile, que a última hora ha informado de que no llamará a nuestro campeón José Valenzuela, seleccionado de Chile y campeón latinoamericano en el peso mediomediano.

La Asociación de Box local tenía la promesa formal de que "Cloroformo" iría al actual campeonato nacional que se desarrolla en la capital, como seleccionado y llamado por la Federación, motivo por el cual tampoco lo inscribió en su equipo.

Pero ahora la Federación ha informado de que Valenzuela debe ir por su cuenta o por la Asociación de Curicó, lo que prueba de que se trata de evitar los gastos que le demandaría la estada del campeón en la capital.

Como se comprenderá es una actitud comercial de la Federación, que año tras año hace suculentas entradas con los campeonatos nacionales, pero siempre evita hacer gastos en bien de las Asociaciones o de los hombres que como "Cloroformo" le han dado grandes llenos en el Teatro Caupolicán, siendo el más grande cuando se enfrentó con la Bomba Atómica Rojas, que sólo ha sido superado por grandes programas profesionales e internacionales.

La actitud de la Federación como decimos es condenada en todos los círculos deportivos y se espera que la Asociación local pueda juntar fondos, para lo cual se pedirá la cooperación de todos los aficionados y mandar una vez más a defender los colores curicanos y Cloroformo Valenzuela. — RENE CORNEJO corresponsal.

DIRECTORIO DE LA JUVENTUD RADICAL

PEMUCO, 28. — El 21 del presente fué designado por gran mayoría, delegado a la Convención Radical, el activo presidente de esta Asamblea, don Luis Carrasco Salinas.

JUVENTUD RADICAL

Recientemente se constituyó la Juventud Radical de Pemuco, designándose el siguiente directorio provisorio:

Presidente, Luis Fuentes Herrera; vicepresidente, Hernán Salinas Cabezas; secretario, Julio Lagos Silva; prosecretario, Hugo Fuentes Herrera; tesorero, Nicodemus Herrera Uribe; directores: Oscar Acuña, Santiago Herrera, Francisco Guíñez, Carlos Martínez, Raúl Salgado y Ramón Acuña.

LOCAL PARA ESCUELA

Muy adelantadas van las gestiones en favor de la pronta construcción de un nuevo local para la Escuela de Hombres N.o 4 de Pemuco, medida que es de suma urgencia, pues el local fiscal que dejaría la mencionada escuela lo ocuparía la Tenencia de Carabineros, ahorrando el Fisco el pago de arrendamiento. — ESCOBAR, corresponsal.

CONSTITUCION DE LA MUNICIPALIDAD. — MANIFESTACION DE DESPEDIDA

CONCEPCION

CAÑETE, 22. — Se constituyó con la asistencia de seis regidores, la Municipalidad de este pueblo. No asistió el regidor electo señor Daniel Villagra, por lo cual presidió don Pedro Montory y, después del juramento de rigor y leer el acta correspondiente, se procedió a elegir Alcalde, recayendo este nombramiento en el miembro destacado del Partido Radical, don José de la Cruz Miranda y el de primer regidor, en la persona de don Octavio Viveros, otro distinguido miembro de esta misma colectividad política.

Segundo regidor fué elegido don Daniel 2.o Jaña, y tercer regidor, don Juan Añiñir, ambos pertenecientes al Partido Comunista.

Como cuarto regidor fué designado don Ulises Camerón, del Partido Radical, ocupando los lugares siguientes los señores Daniel Villagra, (democrático), y don Pedro Montory de filiación liberal.

Delegado de caminos fué designado don Daniel 2.o Jaña, y en la Junta Clasificadora de Patentes, quedaron los señores Ulises Camerón y Juan Añiñir; en representación del comercio, fué designado don Héctor Araneda, y en representación de la industria don Nicasio Alarcón.

En la Junta de Auxilio Escolar se designó al señor Juan Añiñir y José de la Cruz Miranda, y en la Junta de Vigilancia del Estadio Municipal, quedó designado don Daniel 2.o Jaña.

Acto seguido, el Alcalde, señor Miranda, agradeció su designación, manifestando que, no obstante no ser nacido en este pueblo, amaba entrañablemente esta localidad. Respondió don Pedro Montory, ofreciendo su cooperación con prescindencia de colores políticos, y siempre que sea de beneficio para el pueblo, cooperará ampliamente.

El señor Juan Añiñir saludó fraternalmente a sus compañeros regidores y ofreció toda cooperación para hacer una realidad el programa de beneficio hacia el pueblo.

Acto seguido, el señor Alcalde agradeció a los ex regidores, señores Paulino Viveros y Eduardo Rodríguez, la amplia e inteligente cooperación que habían prestado siempre a la Municipalidad, y les pidió siguieran manifestándola, porque la necesitaban.

Después de estos actos, levantada la sesión, se efectuó una reunión íntima, de un vermouth de honor en los comedores del hotel de esta ciudad.

CARPINTEROS Y CALAFATES PIDEN AUMENTO

El Sindicato Profesional de Carpinteros y Calafates ha preparado un pliego de petición de aumentos de salarios que contempla nada menos que un aumento de 70 o|o sobre los actuales salarios de dicho gremio. Este petitoria será elevado a la consideración de la Cámara Marítima y Portuaria de Chile en el día de hoy.

El convenio subscrito entre patrones y obreros terminó su vigencia el 30 de abril último. Tan pronto como la Cámara Marítima y Portuaria de Chile lo reciba, comenzará a estudiarlo para darle al Sindicato citado, la respuesta que este organismo estime por conveniente, ante la petición obrera.

O'HIGGINS.—

CONSTITUCION DEL MUNICIPIO

GRANEROS, 23.— Conforme a la Ley Orgánica de Municipalidades, se constituyó la nueva Municipalidad de esta comuna para el período 1947 a 1950.

La composición política es la misma de la anterior, es decir según el fallo del Tribunal Calificador, fueron reelegidos los mismos cinco ediles para el nuevo período.

Después del juramento de estilo, quedó constituída en la forma siguiente:

Primer Regidor y Alcalde, don Enrique Berríos Sagredo; Segundo Regidor, don Eduardo Irarrazaval Fletch; Tercer Regidor, don Segundo González Greff; Cuarto Regidor, don José Lyon Blanco; Quinto Regidor, don Roberto Correa Montt.

Junta Clasificadora de Patentes, don Enrique Berríos Sagredo, don Roberto Correa Montt y don Eduardo Irarrázaval Fletch.

Junta Departamental de Caminos, don Eduardo Irarrázaval Fletch.— (PEREZ, corresponsal).

DEFUNCION

Ha dejado de existir nuestro querido esposo y padre, don

ANDRES GARRIGA DESPLA

Sus restos serán sepultados hoy en el Cementerio General. El cortejo partirá a las 10 horas, desde su casa habitación, Santa Elena N.o 725.

La familia.

IN MEMORIAM

To the friends and colleagues of Professor Stidle, Dean of Pennsylvania State College, we beg to assist to a mass wich will be said next Saturday the 31st, of this month at 10.30 A. M. in San Agustin church, in memory of Mrs.

EDWARDS STEIDLE ne ELLEN May Girsham

who died recently in the United States.

Marín Rodríguez, Tomás R Leighton, Miguel Garcés, Roberto Müller and his other chilean friends

DEFUNCION

Ha fallecido nuestra querida esposa, madre y hermana,

BERTA ARAYA DE RIBBECK

Sus restos serán sepultados en el Cementerio General hoy a las 16.30 horas, saliendo el cortejo, desde la Capilla ubicada en Misael esquina de Platón, donde se oficiará unas honras fúnebres, a las 10 A. M.

La familia.

Atendido por la Empresa Azócar

DEFUNCION

Sindicato Profesional de la Empresa Periodística "La Nación"

Ponemos en conocimiento de nuestros sindicalizados, que, por resolución posterior, los funerales de nuestro consocio, señor

JUAN CORTES AYALA,

se llevarán a efecto esta tarde, a las 17 horas, en el Cementerio General, partiendo el cortejo de la Iglesia de los Sacramentinos, Arturo Prat N.o 471.

LA DIRECTIVA.

DEFUNCION

Ha dejado de existir el socio, señor

REGINALDO GODOY CASTILLO

Sus restos serán sepultados en el Cementerio General, hoy jueves 29 del presente, a las 16 horas, partiendo el cortejo de la Capilla de la Población Eduardo Pozo (Santa Elvira 538), donde se oficiará una misa por el eterno descanso de su alma, a las 8 horas.

La Directiva de Empleados del Sindicato de Administración Empresa Nacional de Transporte Colectivo, S. A.

Atendido por la Empresa Azócar

DEFUNCION

Ha dejado de existir nuestro querido esposo y padre, señor

REGINALDO GODOY CASTILLO

Sus restos serán sepultados en el Cementerio General, hoy jueves 29 del presente, a las 16 horas; partiendo el cortejo de la Capilla Población Eduardo Pozo (Santa Elvira 538), donde se oficiará una misa por el eterno descanso de su alma, a las 8 horas.

LA FAMILIA.

Atendido por la Empresa Azócar

EXPRESION DE GRACIAS

Damos nuestros más sinceros agradecimientos a las personas que se sirvieron acompañar, hasta su última morada, los restos de nuestra querida e inolvidable madre, señora

DEMOFILA VILCHES TRONCOSO

sepultados ayer en el Cementerio General.

LA FAMILIA

Atendido por la Empresa Azócar

EXPRESION DE GRACIAS

Damos nuestros más sinceros agradecimientos a las personas que se dignaron acompañar a su última morada, los restos de nuestra querida madre, abuelita y dendo, señora

HILARIA RUALES vda. de JUEZ

(Q. E. P. D.)

que fueron sepultados ayer en el Cementerio General.

28 de Mayo de 1947.

LA FAMILIA.

Atendido por la Empresa Azócar

Miembros de la Defensa Civil limpian el Canal San Carlos

ES LA PROLONGACION DE SU OBRA DESPUES DEL ENSANCHAMIENTO Y LIMPIEZA DEL ZANJON DE LA AGUADA

LA INSTITUCION DISPONE DE CINCO BRIGADAS, CON UN TOTAL DE 400 HOMBRES Y 300 MUJERES. — LA CONCENTRACION DEL 5 DE JUNIO

Una plausible labor está realizando en esta capital, la Defensa Civil, que dirige el general don Ramón Cañas Montalva, y que cuenta en la actualidad con 400 hombres activos, y en la rama de las mujeres, con cerca de 300 voluntarias.

Los hombres, especialmente, desde hace más de un mes, domingo a domingo y festivo tras festivo, se han venido ocupando de los trabajos de limpieza y ensanche del Zanjón de la Aguada con el fin de aminorar los peligros de inundación durante el invierno.

EN EL CANAL SAN CARLOS

Los voluntarios ahora están trabajando en el canal San Carlos, con el mismo objetivo aludido, bajo la dirección técnica del Departamento de Hidráulica de la Dirección General de Obras Públicas.

LOS VOLUNTARIOS

El Secretario General de la Defensa Civil, mayor don Mario Miquel, se encuentra complacido de la labor desplegada hasta aquí por los voluntarios, los cuales ahora disponen de cursos de instrucción para socorristas, o sea, de primeros auxilios a enfermos y heridos, para colaborar con la Asistencia Pública.

Por su parte, las mujeres tienen un curso de asistencia social equivalente a ayudantes de visitadoras sociales, para los casos de emergencia.

La Defensa Civil de Santiago se divide por ahora en cinco brigadas, a saber: Recoleta, Franklin, Buzeta, Central y San Cristóbal.

EL 5 DE JUNIO

El próximo 5 de junio, toda la Defensa Civil se encontrará a lo largo del Zanjón de la Aguada y del canal San Carlos, para que las autoridades respectivas se impongan de las obras que han realizado los voluntarios en el ensanchamiento de ambos canales.

EL ZANJON DE LA AGUADA AMENAZA A FAMILIAS POBRES

También la Defensa Civil ha hecho todo lo posible por aliviar la triste situación en que vive la gente que ha construido ranchitos a las orillas de los canales, tomando medidas para protegerlas, pues se encuentra expuesta a los peligros de las inundaciones cuando el caudal de las aguas suba de nivel por las lluvias.

Además de tener al lado el peligro del canal, sobre esos modestos pobladores se cierne el peligro de la red de cables de alta tensión que pasa por encima de las destartaladas casitas y ranchos que se han erigido allí.

En la Defensa Civil se nos informó que de las mismas torres catenarias la gente saca alambres para colgar la ropa, lo que constituye un gran peligro.

En esta forma, la opinión pública se hace el gran interrogante de cómo se ha permitido que esa gente viva allí casi a la intemperie y al borde de los peligros que ya hemos mencionado, lo que realmente es una aberración que conviene eliminar lo antes posible. La mayoría de esas familias tienen niños de corta edad.

LOS MUCHACHOS DEL MAPOCHO SE ENTREVISTARON CON S. E.

EL PRIMER MANDATARIO LES PROMETIO SOLUCIONAR EL PROBLEMA QUE LES AFECTA: UN LUGAR DONDE VIVIR Y TRABAJAR PARA LA COLECTIVIDAD

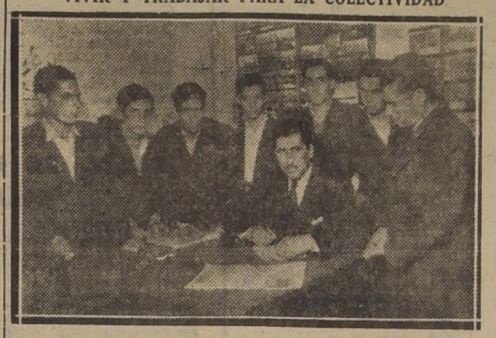

La delegación de los muchachos del Mapocho, acompañada de don Polidoro Yáñez, agradeció ayer a LA NACION su interés por solucionar la triste situación que viven ahora en Tobalaba

Miguel Escobar, Ricardo Romero, Luis Caro, Carlos Ruth, Manuel Lillo y Antonio Sánchez, representantes de la Colonia de muchachos vagos del Mapocho que actualmente, en un grupo de cerca de cien individuos, moran en un sector de Tobalaba acompañados de don Polidoro Yáñez, ayer, durante la audiencia popular, fueron recibidos por el Excmo. señor González Videla, quien ofreció toda clase de ayuda y les pidió a los muchachos que recogieran a todos los demás niños vagos que encontraran en la calle y los concentraran en la colonia y agregó el Primer Mandatario que oficiaría el Ministro de Educación, don Alejandro Ríos Valdivia para que se preocupara de inmediato por la situación que afecta a los miembros de la colonia.

El grupo de colonos de Muchachos Vagos del Mapocho llegó anoche a LA NACION para agradecer la campaña realizada tendiente a conseguirles un lugar definitivo donde la colonia pueda desarrollar una labor útil para la sociedad.

Los colonos, en sentido optimista nos manifestaron que la entrevista con S. E. les abría camino a un futuro inmediato mejor. Confían en que las promesas del señor González Videla serán realidad dentro de poco.

Los autobuseros se niegan a rebajar tarifas a escolares

EMPRESARIOS HAN FALTADO A SU COMPROMISO

DECLARACIONES DEL MINISTRO DE EDUCACION

Los dueños de autobuses no han cumplido el compromiso contraído con el Ministro de Educación de rebajar en un cincuenta por ciento las tarifas en microbuses para los escolares de esta capital. Esta conclusión se desprende de las declaraciones que nos formuló ayer el Ministro de Educación, señor Alejandro Ríos Valdivia, al ser interrogado sobre la forma en que se estaba poniendo en práctica dicha franquicia.

A este respecto el Ministro nos manifestó que el acuerdo a que había llegado con el Sindicato de Dueños de Autobuses hace algún tiempo, era por demás claro y terminante: la institución acordaba una rebaja de un cincuenta por ciento en el valor de los pasajes de microbuses a los escolares de Santiago. Y este acuerdo fué suscrito libremente, en circunstancias que ya se había producido el alza del precio de la bencina y con la declaración de los propios dueños de los autobuses, de que dicha rebaja no estaba supeditada en ningún caso al problema del alza de las tarifas de la movilización colectiva en general.

Pero ahora resulta, nos agregó el Ministro de Educación, que el Sindicato de Dueños de Autobuses se ha negado terminantemente a reconocer dicha rebaja, alegando que ella sólo puede ponerse en práctica una vez que se autorice el alza general de las tarifas de los servicios de movilización colectiva.

Creyendo en la buena fe de la directiva del Sindicato de Dueños de Autobuses, nos agregó el Ministro, el Ministerio mandó confeccionar 1.000.000 de cupones con un costo total de más de $ 20.000 de acuerdo con las modalidades que se iban a poner en práctica para hacer efectiva dicha rebaja de pasajes.

Planteado el impasse, el Ministro de Educación señor Ríos Valdivia, ha tratado de ponerse en contacto con el presidente del Sindicato de Dueños de Autobuses, señor Humberto Aguero, quien se ha negado a entrevistarse y a explicar las razones por las cuales la institución que preside, pretende desconocer un acuerdo suscrito libremente en beneficio de los niños de familias de modestos recursos.

Esta actitud de los dueños de autobuses contrasta notablemente con la de la Empresa Nacional de Transporte Colectivo, que ha puesto en práctica un sistema de tarjetas para los estudiantes, con un total de 60 viajes al mes, en tranvías de cualquiera línea, a razón de 30 centavos cada viaje.

HOY SE EFECTUARAN LOS FUNERALES DEL SEÑOR JUAN CORTES AYALA

PERTENECIA AL PERSONAL DE ESTA EMPRESA

Anteanoche dejó de existir en esta capital, después de una fatigosa e implacable enfermedad que se prolongó por más de cinco meses y que poco a poco fué minando su organismo, nuestro compañero de labores señor Juan Cortés Ayala.

El señor Cortés había ingresado a las labores periodísticas hacía más o menos 15 años y hacía más de dos que había ingresado a esta Empresa, donde se distinguió siempre por su capacidad su estricto sentido de la responsabilidad y sus dotes de compañerismo lo que le conquistó el aprecio con que sus compañeros y amigos le distinguían. Antes, había prestado servicios en la Empresa "El Mercurio" y en las editoriales Ercilla y Zig-Zag, cuyos personales recuerdan todavía al compañero leal y al invariable amigo.

Los funerales del señor Cortés se efectuarán hoy a las 17 horas, después de unas honras fúnebres que se le oficiarán en la Iglesia de los Sacramentinos, calle Arturo Prat 471 y a ellos concurrirán delegaciones del personal de esta Empresa, como asimismo de la directiva del Sindicato del que el extinto era miembro activo.

NOTICIAS DIVERSAS

CONFERENCIA DEL DR. CRUZ COKE.— El doctor Eduardo Cruz Coke dictará su anunciada conferencia en francés sobre el tema "La France Vivante", hoy jueves 29 de mayo a las 18.30 horas, en los locales del Instituto Chileno-Francés de Cultura, (Miraflores 490).

SOCIEDAD "AMIGOS DEL ARBOL".— Hoy a las 18.30 horas, se llevará a efecto en el salón de honor de Universidad de Chile, bajo los auspicios de la Sociedad Amigos del Arbol, una interesante charla que dará el conocido biólogo Padre Bruno Troll-Obergfell S. J. sobre "Los árboles, monumentos de la naturaleza".

VISITADORAS SOCIALES.— Llámase a concurso para proveer dos cargos de Visitadoras Sociales grado 17.o sueldo $ 25.200 anuales.

Presentar títulos y antecedentes al Director General, hasta el 31 del presente. Dirección de Auxilio Social, Mac Iver 245.

DIRECTIVA DE LA CONSIEP.— Será renovada el próximo lunes 2 de junio, por cuyo motivo los sindicatos afiliados a esta Central de EE. PP., se constituirán en asambleas general ordinaria, en presencia de un Inspector del Trabajo.

La elección se efectuará en la sede social de la CONSIEP., Catedral 1111, a las 19.30 horas del día indicado.

VOTO POLITICO DE LA MUJER.— Mañana a las 18.30 horas se efectuará en el auditorium de la Radio Sociedad Nacional de Minería, Moneda 974, el gran foro público que patrocinan las instituciones femeninas en favor del voto político de la mujer.

Están invitados Ministros de Estado, senadores, diputados y otras altas personalidades.

Actuará como directora, la señora Ana Figueroa que recién regresa de Estados Unidos. Hará el relato la organizadora del foro, y conocida periodista, Georgina Durand. Pueden asistir todas las personas que lo deseen.

LA HORA DE "LA ALIANZA".— El próximo sábado, por los micrófonos de la Radio Antártida, se iniciará desde las 13.30 a 13.45 horas, La Hora de "La Alianza", nueva sociedad de seguros integrada por los agentes de seguros de vida del país.

En esta audición se darán a conocer las bases de la nueva organización.

SECRETARIO DEL COMANDO DE LA FUERZA AEREA.— Se ha nombrado secretario del comando en Jefe de la Fuerza Aérea, al Comandante de Escuadrilla, señor Guillermo Gesche Müller.

El Comandante de Escuadrilla, señor Darío Bobadilla, continuará sus servicios en el Estado Mayor de la Fuerza Aérea, dejando de estar a disposición del Ministerio de Relaciones y de ser Agregado Aeronáutico en Bolivia.

A LAS 16.30 Hrs. SEPULTARAN RESTOS DE DON JUAN JAHN MASSMANN

ERA UN ANTIGUO VOLUNTARIO DE LA SEXTA COMPAÑIA DE BOMBEROS, QUE CONQUISTO TODOS LOS PREMIOS DE ASISTENCIA

En Viña del Mar falleció ayer el antiguo voluntario de la Sexta Compañía de esta capital don Juan Jahn Massmann, de nacionalidad alemana, cuyos restos fueron traídos inmediatamente a Santiago.

El señor Jahn Massmann llegó al país a fines del siglo pasado y se incorporó a la 6.a Cía. en 1902 donde desempeñó los cargos de tesorero, teniente 1.o y miembro del consejo de disciplina. También fué Inspector General del Cuerpo de Bomberos durante doce años. A la fecha de su deceso había recibido todos los premios de asistencia, la medalla de oro de su Compañía y la Orden al Mérito en el grado de Comendador que le confirió el Supremo Gobierno.

Los funerales del señor Jahn Massmann se efectuarán mañana a las 16.30 horas, partiendo el cortejo desde el cuartel de la 6.a Compañía de Bomberos. Al sepelio concurrirán las distintas Compañías del Cuerpo con sus estandartes enlutados.

DIRIGENTES DE LA ANEF SESIONAN HOY

Esta tarde, a las 18 horas, se reúne el Consejo Directivo de la Asociación Nacional de EE. Fiscales (ANEF), en Esmeralda 870, para tratar los puntos siguientes, cuenta, nombramiento de comisiones, planta suplementaria y visitas a las asociadas.

Normalización del mercado del trigo

Solicita el Gobierno, directamente a los productores del cereal, para evitar dificultades en el aprovisionamiento del país

La necesidad de que los agricultores cooperen a la normalización del mercado del trigo y al incremento de la industria del cereal, es planteada en forma concreta por el Ministro de Agricultura, señor Castelblanco, en nota que envió ayer a don Máximo Valdés Fontecilla, presidente del Consejo Coordinador de Entidades Agrícolas de Chile.

El Ministro hace presente en la comunicación en referencia, la conveniencia que existe de que no se prolongue la situación que predomina actualmente en el mercado triguero y que en definitiva puede llevar al Gobierno a adoptar medidas de requisamiento y de aplicación de otras sanciones legales a los que resulten responsables de acaparamiento u ocultamiento de trigo.

LA FIJACION DEL PRECIO

Damos a continuación una síntesis de la nota enviada por el señor Castelblanco al presidente del Consejo Coordinador de Entidades Agrícolas de Chile, señor Valdés Fontecilla:

El Ministro empieza solicitando de la Organización, interponga su alta influencia para obtener una decisiva colaboración a la campaña en que se encuentra empeñado el Gobierno en favor de la normalización de la distribución y comercio del trigo, en la presente temporada, y el incremento de la producción de este cereal en el próximo año.

Hace presente el señor Castelblanco, la anormalidad que envuelve el hecho de que algunos productores e industriales molineros no hayan comprendido la necesidad de dar salida a existencias de trigo que deberían estar en el mercado, por consideraciones de estrecho beneficio particular creando al país una grave situación en el abastecimiento de harina y de pan, que es necesario corregir sin demora. Dice luego que es conveniente que no se prolongue esta situación, constitutiva de desprestigio para los productores, comerciantes e industriales en general y que, en definitiva, puede llevar al Gobierno a adoptar medidas de requisamiento y de aplicación de otras sanciones legales a los que resulten responsables de acaparamiento u ocultación de trigo.

Finalmente expresa el Ministro señor Castelblanco en su nota:

"Agradeceré a usted obtener del Consejo Coordinador de Entidades Agrícolas de Chile, acuerde una acción resuelta, tendiente a aquel fin para lograr que se normalice el mercado del trigo, y se obtenga en el futuro un aumento y mejoramiento de las siembre de este cereal, lo que será justamente compensado con la próxima fijación del nuevo precio para la temporada".

TRANSPORTE AEREO CHILENO-BOLIVIANO DE PASAJE Y CARGA

La Cía. Lloyd Aéreo Boliviano, de La Paz, ha obtenido autorización del Gobierno de Chile, para realizar, dentro de determinadas condiciones, el transporte internacional de pasajeros, carga y correspondencia, por avión, entre las capitales de Bolivia y nuestro país, vía Arica y puntos intermedios en el territorio chileno. El respectivo decreto supremo lleva las firmas de S. E. el Presidente de la República y del Ministro de Defensa Nacional, don Juvenal Hernández.

ENTREGARAN OBRAS DE AGUA POTABLE EN VALPARAISO

Las obras de mejoramiento en la aducción Peñuelas-El Vigía, del Servicio de Agua Potable de Valparaíso, serán entregadas al Fisco por la Dirección General de Obras Públicas.

Se recibirá de esas obras una comisión integrada por el Intendente de Valparaíso, el Director General de Agua Potable y Alcantarillado y el Ingeniero Administrador del mismo servicio en Valparaíso.

S. E. visitará Iquique al regreso de Brasil

LO ANUNCIO DURANTE LA AUDIENCIA POPULAR DE AYER. — IMPRESIONES DE UN PROFESOR EGIPCIO

El Excmo. señor Gabriel González anunció ayer a una delegación de empleados públicos de Iquique, su intención de visitar la provincia de Tarapacá después que regrese de su viaje al Brasil. Fué durante la audiencia popular de la tarde. Dijo también S. E. que es permanente su preocupación por los problemas de esa provincia, agregando que ya se dispone de dos transportes para llevar al norte papas de Chiloé y otros artículos alimenticios y que ha dispuesto la pronta iniciación de importantes obras públicas en esa zona.

ESTUDIANTES AL EXTRANJERO

También recibió S. E. a una delegación de estudiantes de Derecho de la Universidad de Chile, quienes le pidieron algunas facilidades para realizar un viaje a Centro América. S. E. les ofreció su cooperación.

MUEBLES BARATOS PARA LOS OBREROS

Una delegación de pequeños industriales mueblistas concurrió asimismo a la audiencia popular, a fin de invitar al Primer Mandatario a la inauguración próxima de su sede social, donde harán una exposición de algunos tipos de muebles baratos que ellos ofrecen construir en gran escala para los obreros. S. E. aceptó la invitación y se interesó por el proyecto, cuyas proyecciones comprobará personalmente durante su visita.

LA COLONIA DE LOS EX NIÑOS VAGOS

Llegó igualmente hasta el Excmo señor Gabriel González el señor Polidoro Yáñez, acompañado de cuatro muchachos de los que él recogió hace tiempo del lecho del Mapocho y que desde entonces forman una progresista colonia en Tobalaba. Expuso el señor Yáñez a S. E. los magníficos resultados de su iniciativa y le solicitó su ayuda para adquirir unos terrenos en que la colonia pudiera desarrollarse con mayor amplitud.

El Presidente se interesó vivamente por este asunto y prometió al señor Yáñez su apoyo para llevar a la práctica su proyecto.

UN PROFESOR EGIPCIO

Concurrió a presenciar la audiencia popular y sostuvo una cordial conversación con S. E., en francés, el profesor universitario egipcio, de paso en Santiago, señor Constantino Zaror. Expresó el señor Zaror a S. E. que se encontraba recorriendo los países sudamericanos, por cuyo progreso y desarrollo se interesan especialmente algunos diarios de su patria que él representa. El distinguido visitante nos declaró, al retirarse de la Moneda, que estaba muy bien impresionado de la forma como el Presidente de la República atiende a su pueblo.

HE PROPUESTO RETIRO DE SOLO 16 FUNCIONARIOS

DIJO EL DIRECTOR DE INVESTIGACIONES EN COMISION ESPECIAL DE LA CAMARA

A las 15.30 horas de ayer se reunió la Comisión Especial designada por la Cámara de Diputados, para estudiar los antecedentes relativos al decreto que llamó a retiro a más de 80 funcionarios de Investigaciones.

Presidió la sesión, el diputado señor Arturo Gardeweg, y asistieron los miembros de la comisión señores Armando Holzpafel, Miguel Luis Amunátegui, Julio Durán y Guillermo González Prats. También concurrieron el Ministro del Interior, señor Luis Alberto Cuevas, y el Director General de Investigaciones, señor Luis Brun. Actuó de secretario, don Fernando Yávar.

El señor Brun expresó que cuando él llegó al Servicio se había ya llamado a retiro a 87 funcionarios; que por encargo especial del Presidente de la República y del Ministro señor Cuevas, había estudiado detenidamente los antecedentes de cada uno de estos funcionarios, y que de este estudio él había propuesto que el Gobierno llamara a retiro a sólo 16.

Pasó, en seguida, a dar los antecedentes sobre cada uno de los funcionarios afectados.

Durante los datos proporcionados por el Director de Investigaciones, el Ministro manifestó que el Director anterior, señor Sagüés, había conversado con el señor Tulio Aguilera, lo había observado en su trabajo y le había manifestado al Ministro que, en su concepto, no había en Chile ningún otro hombre con mejores condiciones para dirigir el Servicio, como Prefecto-Jefe, que el señor Aguilera, y agregó que él personalmente participa de estos conceptos, pero que la actuación política del señor Aguilera hace que sea imposible que el Gobierno actual le otorgue su confianza, a pesar de reconocerle sus condiciones de caballerosidad y preparación técnica.

En esta parte terminó el Ministro expresando que el Gobierno no tenía ningún otro cargo que hacer en contra del referido funcionario, y que su retiro sólo obedecía a la falta de confianza que le merece al Gobierno por las consideraciones antes anctadas.

La Comisión volverá a reunirse hoy jueves, de 15.30 a 17.30 para continuar estudiando los antecedentes proporcionados por el Director General de Investigaciones.

Huelga ferroviaria...

(DE LA PRIMERA PAG.)

apreciablemente alejadas de las estaciones más próximas.

Fué así como el ordinario que partió desde Valparaíso a las 8.15 horas estuvo detenido entre las Estaciones de Las Chilcas y La Cumbre por espacio de 10 horas.

A su vez el mismo ordinario que partió desde Santiago quedó en Calera, igual lapso, teniendo muchos de los pasajeros que trasladarse en góndolas o camiones hasta Valparaíso o pueblos vecinos.

Asimismo diversos trenes locales que partieron en la mañana del vecino puerto hasta Calera y estaciones intermedias, sufrieron iguales contratiempos.

GESTIONES DE ARREGLO

Desde las once horas de ayer el Ministro de Obras Públicas, don Ernesto Merino Segura y el Director de los Ferrocarriles del Estado, señor Fernando Gualda, sostuvieron diversas entrevistas con dirigentes de los gremios de obreros y empleados, como la Asociación Nacional de Empleados Ferroviarios, Delegaciones de Valparaíso y Federación Industrial Obrera de la Empresa.

Durante toda la tarde, no hubo solución aún cuando se buscaron diversas fórmulas de arreglo.

El Ministro y Director de la Empresa visitaron la Moneda e impusieron a S. E. de la situación producida como asimismo al Ministro del Interior.

REUNION EN OBRAS PUBLICAS

A las 19 horas se efectuó una amplia reunión en la sala del Ministro señor Merino Segura, a que asistieron directivas de los empleados y obreros de la Empresa, y después de dos horas y media de conversaciones, se llegó finalmente a un arreglo, comprometiéndose un acta por la cual se comprometía el personal a entregarse a sus faenas y dar por finiquitado este conflicto.

Más o menos a las 18 horas, se logró dar corriente parcial a la línea para que los trenes pudieran llegar hasta las estaciones más próximas, y de esta manera el ordinario de Valparaíso a Santiago pudo llegar a Tiltil en donde permaneció hasta las 21.30 horas.

Inmediatamente de terminada la reunión conciliatoria se impartieron instrucciones por selector a todo el personal de la zona para que normalizara el servicio y en consecuencia los trenes detenidos se pusieron en movimiento.

El ordinario de Valparaíso llegó a Mapocho a las 10.50 horas y el de Santiago al Puerto más o menos a la misma hora.

EL OBRERO YACOMO

Aun cuando en el acta que publicamos más abajo no se especifica la fórmula de arreglo estamos en situación de informar que el obrero Yácomo dará las satisfacciones del caso al señor Barros, terminando con esto todo roce entre empleados y obreros.

ALGUNAS DECLARACIONES

A la salida de la reunión efectuada en el Ministerio de Obras Públicas, tuvimos oportunidad de conversar con representantes de los dos gremios y todos coincidieron en manifestar que la situación había sido felizmente solucionada y que, más que nada, había sido producto de erróneas interpretaciones.

Igual cosa nos expresó el Ministro señor Merino y poco después el Director de la Empresa señor Gualda.

RECLAMO DE PASAJEROS

A las 11.30 horas visitó LA NACION un numeroso grupo de pasajeros que venía en el ordinario, que llegó a Mapocho a las 10.50 horas, para expresar su protesta por estos hechos.

Muchos de ellos manifestaron que habían perdido por las circunstancias ocurridas, combinaciones de trenes al sur, perjudicándose materialmente.

EL ACTA DE AVENIMIENTO

El texto íntegro del acta de avenimiento suscrita es el siguiente:

"En Santiago a veintiocho de mayo de 1947 se reunieron en la sala del Ministro de Vías y Obras, don Ernesto Merino Segura, el Director de los FF. CC del Estado, don Fernando Gualda Palma, la mesa directiva de la Asociación Nacional de Empleados de la Empresa, presidida por el señor Jorge Cerda Castillo, el presidente de la Asociación de Empleados de Valparaíso, señor José Sucarrat y los dirigentes de las distintas bases de las secciones de la Primera Zona y la mesa directiva de la Asociación de Técnicos de la Empresa, que preside don José Luis Rodríguez, y dejan constancia:

1.o El personal de empleados que ha suspendido sus labores en la Empresa, reanudará el trabajo de inmediato para lo cual se telegrafiará a las subestaciones, lo que se hace al efecto.

El personal de Valparaíso se trasladará hoy mismo al Puerto por la vía, para que se ejecute el acuerdo en la forma más expedita.

2.o El presidente nacional de la Asociación de Empleados, señor Cerda, se pondrá en contacto con la Dirección General de la Empresa, para facilitar los detalles del acuerdo.

Para constancia firman: Ernesto Merino Segura, Ministro de Vías y Obras; Fernando Gualda, Director General de la Empresa; Jorge Cerda Castillo; José Luis Rodríguez; Jorge Datino; Pedro González; Raúl Cañas; Humberto Pizarro; José Sucarrat; Juan Riquelme; Joaquín Sepúlveda.

OFICINA SANITARIA EN EL AEROPUERTO DE LOS CERRILLOS

El Ministerio de Salubridad ha adoptado iniciativas tendientes a obtener la instalación de una Oficina Sanitaria en el aeropuerto de Los Cerrillos, de acuerdo con disposiciones del convenio suscrito en la Convención Sanitaria Internacional para la Navegación Aérea, de La Haya. Según los términos de ese convenio "los aeródromos deberán contar con una organización sanitaria adaptada a las necesidades corrientes de la profilaxis".

BIEN ENCAMINADAS LAS GESTIONES DE ARREGLO DE HUELGA

El Secretario General de Gobierno, don Darío Poblete, conversó ayer tarde por teléfono con el Ministro del Trabajo, don Juan Pradenas Muñoz, quien le informó que las gestiones de arreglo de la huelga de Schwager estaban bien encaminadas.

El Gerente de esa empresa, señor Renato del Río, irá hoy a Concepción, donde el señor Pradenas ha concentrado sus actividades en favor de la solución de ese conflicto.

El mejoramiento del profesorado

PREOCUPA AL MINISTRO DE HACIENDA

El Ministro de Educación, señor Alejandro Ríos Valdivia, estudia el mejoramiento de la situación económica del profesorado de todo el país.

Espera el Ministro que la directiva de la Federación de Educadores de Chile, le haga entrega, en el curso de esta semana, de un proyecto sobre esta materia, a fin de entrevistarse de inmediato con el Ministro de Hacienda, quien deberá arbitrar la forma de financiar cualquier mejoramiento económico.

En todo caso, es un poco aventurado fijar aumentos determinados, ya que la situación económica general del Fisco, no permite efectuar nuevos desembolsos.

BUSCAN AL JEFE DE BANDA DE ASALTANTES DE TAXIS

Habría participado en el asesinato del chofer Juan Arenas

Un nuevo giro tomó ayer la investigación del caso del chofer Juan Arenas, cuando la policía se movilizó en búsqueda de un individuo que dirigió dos asaltos contra choferes de taxis, logrando escapar, y cuya filiación parece coincidir con la de uno de los presuntos asesinos. La policía mantiene en reserva el nombre de una persona que vió a los delincuentes ocupar el Ford, de Arenas, en la madrugada del 25 de abril, y que puede identificarlos tan pronto como sean detenidos.

Mientras tanto, el Instituto Médico Legal ha continuado analizando los restos del malogrado chofer, sin que hasta el momento haya emitido un informe definitivo que permita aclarar la forma, fecha y hora en que fué asesinado. "Para orientar las pistas que pueden conducir al éxito de las investigaciones —nos dijo anoche un alto jefe policial—, necesitamos los informes precisos si el cuerpo de Arenas presenta o no heridas con armas contundentes, y si su organismo acusa la presencia de bebidas alcohólicas, o si fué sometido a la acción de narcóticos".

LABOR DE LA POLICIA

Hasta la madrugada de hoy, la actividad de los detectives se ha circunscrito a la ubicación de los delincuentes especializados en atracos a choferes de taxis, dos de los cuales se encuentran ya en manos de la policía. También ha proseguido una intensa búsqueda en todos los garages del Ford de Arenas.

En los círculos policiales se nos informó hoy en la madrugada, que existen ciertos antecedentes que permiten suponer que la víctima fué ultimada cuando el coche estaba detenido, y que el móvil no fué la venganza, porque en tal caso, los asesinos no se habrían comprometido con el ocultamiento del automóvil.

Comercio minorista...

(DE LA PRIMERA PAG.)

rectora del Departamento Femenino de la Cámara de Comercio Minorista, que dió a conocer el avance de su labor en las instituciones similares de provincias; don Evaristo Maldonado, presidente de la filial de San Antonio de la Cámara de Comercio; el diputado por Santiago, señor Pedro Cárdenas Núñez; don Pascual Hernández, presidente de la organización del comercio minorista de Putaendo, que informó de la adhesión del diputado, señor Abelardo Pizarro; don Nicolás Marín, por la seccional de Melipilla; don Eugenio Araya, vicepresidente del directorio nacional de la Cámara de Comercio Minorista de Chile; el Alcalde de San Fernando y secretario de organización de la Cámara de Comercio, señor Juan J. Hidalgo, y don Héctor Parada, secretario de la misma directiva nacional, que formuló acertadas consideraciones sobre los problemas del comercio minorista. Todos los oradores fueron muy aplaudidos por la concurrencia.

APLAUSOS A S. E.

Los señores Galvarino Rivera, Pascual Fernández y Héctor Parada, hicieron especial mención, durante sus discursos, a la cordial acogida manifestada por S. E. el Presidente de la República, Ministro del Interior y otros jefes gubernativos, a las aspiraciones sostenidas por la Cámara de C - rista, en pro de abundante existencia de mercaderías y filiación de precios con legítima utilidad para los distribuidores. El numeroso público asistente aplaudió unánimemente al Excmo. señor González Videla y colaboradores de su Gobierno.

Paro estudiantil...

(DE LA PRIMERA PAG.)

nirán hoy a las 10.30 horas en la Casa Central, después de un desfile que se realizará desde la Escuela de Derecho por la Alameda hacia la Universidad Católica desde donde continuará hasta la de Chile. Un desfile similar partirá desde la Escuela de Arquitectura. En esta oportunidad, será ratificado el acuerdo de la FECH que establece:

1) Solidarizar ampliamente con el movimiento estudiantil de Concepción, declarando que las medidas adoptadas por el Consejo Universitario de esa ciudad afectan a los estudiantes de todo el país;

2) Solicitar a las autoridades educacionales que procuren una pronta solución del conflicto;

3) Decretar un paro general de toda la Universidad de Chile por el plazo de 48 horas, que se hará efectivo desde hoy jueves a las 12 horas. Este paro será prorrogado, por un lapso mayor o indefinidamente, por el directorio de la Federación en su sesión de mañana viernes, de acuerdo con lo que informen los delegados enviados a Concepción, y si el conflicto no se ha solucionado;

4) Invitar a las demás Federaciones de Estudiantes del país a adherirse al paro;

5) Celebrar hoy a las 10.30 horas, una samblea general en la Casa Central de la Universidad de Chile, y otra asamblea, con asistencia de los estudiantes de todas las demás ramas de la enseñanza, el sábado a la misma hora.

UNIVERSITARIOS EN LA "NACION"

Anoche visitaron nuestro diario el presidente de la FECH, señor Hübner, el presidente del Centro de Derecho de la Universidad de Chile, señor Pedro Daza, el delegado de la Facultad de Derecho, señor Jorge Sanhueza, el director de este mismo Centro, señor Juan Hamilton, que representó a la FECH en Concepción, y otros dirigentes estudiantiles. "La huelga —nos dijo el señor Hamilton— se originó por la intransigencia del Consejo de postergar 24 horas el cierre de la Universidad para buscar una fórmula de entendimiento".

Hoy en la tarde se dirigirá a Valparaíso una delegación de la Federación de Estudiantes para discutir con sus compañeros porteños la situación creada.

MERCADO DE VALORES

Con operaciones de importancia, especialmente en Caja 6 3|4, Deuda Interna 7-1, Banco Hipotecario, Banco Israelita, Tarapacá, Lota, Ocuri, Textil Progreso, Vestex, Yarur, Mademsa, Victoria de Puente Alto B., Papeles y Cartones, Compañía Industrial, Lamifún, Vidrios Planos, Copec, Banco de Chile, Cervecerías, Sanitas, y Vapores, desarrolló sus actividades ayer la Bolsa de Comercio de Santiago, encuadrándose el movimiento en un total de 44 fluctuaciones— 19 de alza— que tuvieron la siguiente descomposición: oro, bajó su anterior cotización; bonos, 2 alzas; títulos bancarios, 2 alzas y 1 baja; mineros, 2 alzas y 5 bajas; agrícolas y ganaderos, 1 alza y 1 baja; salitreros, 2 bajas; textiles, 4 alzas y 6 bajas; seguros, 1 baja, e industriales y varias, 8 alzas e igual número de bajas.

Las alzas más importantes del día se las anotaron Yarur, 2 puntos; Yarur N|E, 2 puntos; Cervecerías, 3 puntos; Madeco, 2 puntos y Vapores, 4 puntos, registrándose en el oro, 18 puntos; Banco de Chile, 4 puntos; Lota, 2 1|2 puntos; Tocopilla, 3 puntos; Laguna Blanca, 4 puntos; Anglo Chilena, 10 puntos; Chiteco, 2 puntos; Paños Bellavista, 5 puntos; Agencias Graham, 3 puntos; Club de Golf, 500 pesos y Papeles y Cartones, 2 3|4 puntos, las bajas de mayor consideración.

El volumen de negocios fué de $ 116.200 oro, de $ 7.357.000 nominales en bonos y de 303.739 acciones, viéndose activo el mercado, el que cerró en estas condiciones y con tendencia sostenida, situación esta última que es fiel reflejo del cambio de mala, y de consolidación de utilidades, como manifestamos ayer.

OPERACIONES EFECTUADAS

PRIMERA RUEDA

248000	Deuda 7-1	84
11000	Caja 6 3|4	65 1|4
322000	Caja 6 3|4	66
1320000	Caja 6 3|4	66 1|2
20000	Hip. 6-1	66
100000	Hip. 6-1	66 1|2
500	Bco. Hipotecario	345
500	Cerro Grande	18 1|2
900	Progreso, jul. 10	28 3|4
3000	Progreso, jun. 19	28 1|2
900	Vic. P. Alto B	37
500	Tej. Salto, jul. 10	80
200	Tej. Salto	79
6100	Vestex, jul. 10	27
2000	Vestex	26 3|4
300	Yarur, jul. 10	212
1000	Yarur	209
900	Yarur, jun. 19	210
600	Alcoholes, jul. 10.	21 1|2
600	Arrocera, jul. 10	29
100	Bima	128
500	Gas Stgo.	58
400	Indac, jul. 10	35
500	Indac	34 1|2
1000	L. Penco, jul. 19.	44
500	L. Penco, jul. 10	45
4700	Mademsa, jul. 10.	31
3000	Mademsa, jun. 19.	30 3|4
400	Ref. Viña	79
100	Ref. Viña OD	79
100	Tattersall	250
200	Sonavela, jun. 19.	20 1|2
	FUERA DE RUEDA DE LA MAÑANA	
5000	Oro	985
33300	Oro	980
5000	Oro	985
5000	Oro	980
1270000	Deuda 7-1	84
50000	Pamivent. 7-1	83 1|2
100000	Municip. 8-1	70
10000	Municip. 8-1 enero	70
304000	Caja 6 3|4	66 1|2
160000	Hip. 6-1	66 1|2
1000	Bco. Chile, junio 19	470
4	Bco. Chile	465
26	Bco. Hipotecario	340
1000	Bco. Israelita	91
200	Bco. S. Americano	128
1000	Disputada, jun. 19	51 1|2
1600	Lota, jul. 10	107
1500	Punitaqui, jul. 10	25
100	Tocopilla, jul. 10.	107
100	Tocopilla, jul. 10.	106
500	Tocopilla	105
100	Anglo Ch., jul. 10	340
1000	Tarapacá, jul. 10	58 1|2
1500	Tarapacá, jul. 10.	58
500	Tarapacá, jun. 19.	57 1|2
1400	Tarapacá, jul. 10.	58
500	V. Concha y T., julio 10	48 1|2
500	V. Unidas, jun. 19	48
600	Caupolicán	87
1000	Vic. P. Alto B	37
2000	Vic. P. Alto B, julio 10	37 3|4
1000	Vic. P. Alto B, julio 10	37 1|2
500	Vic. P. Alto B, junio 19	37 1|4
200	Vic. P. Alto A	43 1|2
1100	Progreso	28
1000	Progreso OD, julio 10	29
2100	Progreso, jul. 10	29
2200	Sumar A	180
2000	Sumar A	180
300	Sumar A, jun. 10.	179
500	Sumar A, jun. 19.	178
500	Sumar B, jul. 10.	175
100	Chiteco	133
100	Tej. Salto	79
100	Yarur, NE, jul. 10	209
500	Alcoholes	21
700	Yarur, AE, jul. 10	212
100	Cartones, ex div.	53
1000	Cartones, ex div., OD	51 1|2
300	Cartones, ex div.	51
2000	Cartones ex div.	51 1|2
1400	C. Melón, jul. 10.	165
2400	C. Melón, jun. 10	164
500	Cervecerías	102 1|2
600	Cervecerías	102
100	Cervecerías, jul. 10	103
70	Cervecerías	101
700	Cintolesi	17 1|2
300	Cía. Industrial	64
2000	Cía. Industr., junio 19	64 1|2
500	Copec, jun. 19	25 1|2
3	Club Golf	14500
1000	Lamifún, ex div.	55 3|4
2000	Lamifún, ex div..	55 1|2
2000	Lamifún, ex div..	55 1|4
1200	L. Penco	44 1|2
1000	L. Penco, jul. 10	45
1000	Interoceánica	45 1|2
1000	Madeco, jun. 19	80
1200	Madeco, jul. 10	80 1|2
800	Madeco OD, jul. 10	80 1|2
500	Mademsa	30 1|2
2600	Mademsa, jul. 10	31
1000	Mademsa, jul. 10.	30 3|4
3000	Mademsa, jun. 19.	30 1|2
100	Mademsa	30 1|2
2500	Mademsa, jul. 10.	30 3|4
600	Mademsa, jul. 10	30 1|2
900	Pizarreño, jul. 10.	64 1|2
1000	Sonavela	20 1|2
200	Vapores, jul. 10	204
300	Vapores	200
900	Vidrios Pl.	37
4000	Vidrios Pl., jul. 10	37 3|4
400	Viñas	80
100	Viñas	80
	SEGUNDA RUEDA	
1090000	Deuda 7-1	84
1580000	Caja 6 3|4	67
300000	Hip. 6-1	67
200	Anglo Ch., Jul. 10	340
600	Lota, Jul. 10	106
200	Caupolicán	8
500	Vic. P. Alto B, Jun. 19	37 1|4
200	Vic. P. Alto B, OD	37 1|4
1200	Vic. P. Alto B...	37 1|4
2600	Yarur A. E. Jul. 10	212
1500	Yarur N. E., Jul 10	208
900	Bima	128
433	Cartones	51 1|2
500	Codina	45
1800	Copec	25 1|2
400	Madeco	80
500	Madeco, Jul. 10..	81
100	Madeco	80
1000	Madeco, Jun... 19	81
1400	Madeco	80
200	Madeco, Jun. 19	80 1|2
1600	Madeco	80
300	Vapores, Jul. 10	204
500	Vapores	201
2000	Vidrios Pls. Jul. 10	38 1|4
2000	Vidrios, OD, Jul. 10	38
	FUERA DE RUEDA DE LA TARDE	
6000	Oro	980
3000	Oro	978
17900	Oro	975
14000	Oro	970
57000	Oro	965
255000	Deuda 7-1	84
136000	Pav. 7-1	83 1|2
21000	Caja 6 3|4	67
90000	Hip. 6-1	67
2100	Bco. Chile, m.	470
200	Bco. Chile, px.	475
100	Bco. Chile	469
150	Bco. Español	245
500	Bco. Israelita	91
300	Bco. S. Americ.	130
300	Cerro Gde., m.	18 1|2
2700	Lota	105 1|2
500	Lota, px.	106
500	Lota	105
100	Lota, m.	105 1|2
2000	Ocuri	14
1000	Punitaqui	25
500	Manganesos, m.	18
1500	Manganesos	17 1|2
300	Pte. Alto B, m.	37 1|4
4000	Pte. Alto B, px.	37 1|2
2400	Pte. Alto B, m.	37
1000	Pte. Alto B, m.	37 1|8
400	Progreso, px.	39 1|4
700	Progreso, px.	29
2500	Progreso, px	29 1|4
100	Sumar B. OD.	178
300	Sumar B., px.	176
100	Tej. Salto	79
500	Yarur, px.	214
500	Yarur, px. N|E	207
600	Cervezas	101
200	Yarur, px.	208
100	Cervezas	102
400	Cervezas	101
2000	Cervezas	102
800	Cervezas, m.	105
300	Cervezas, m.	106
80	Cervezas	102
1600	Cartones	51 1|4
1000	Cartones, m.	53 1|2
1000	Cartones	51 1|2
300	Cartones	51 1|4
200	Cartones	51 1|2
500	Cartones	51 1|4
200	Cartones	51 1|2
1000	Cartones, px.	53
100	C. Melón, m.	164
1900	C. Melón	164 1|2
500	Cía. Industrial	64
1000	Mademsa, px.	30 3|4
4000	Mademsa, m.	31
1000	Mademsa, px.	31 1|4
1800	Mademsa	30 1|2
7200	Mademsa, px.	31 1|4
1200	Mademsa, px.	31
2000	Mademsa, px.	31 1|4
2000	Mademsa, m. OD.	31
500	Madeco, px.	81 1|2
5000	Madeco, px. OD.	81 1|2
1000	Madeco, px.	81
2500	Codina	45
200	Agencias Graham, m. OD.	93
300	Cic	54
300	Cic, px.	55
4000	Copec, m. OD.	26
1000	C. Melón, m.	165
1000	Copec	25 1|2
200	Copec, px.	25 3|4
3000	Copec	25 1|2
100	Chinchillas	128
244	Gas Stgo.	58
1500	Envases, px.	75
2000	Madeco, px.	82
300	Lamifún	55 3|4
3000	Interoceánica, px.	46
200	L. Penco	44
400	L. Penco	44 1|2
500	L. Penco, m.	44 1|2
3400	Sanitas, px.	79
1000	Sofruco, px.	24
300	Vapores	203
100	Vapores, px.	207
100	Vapores, OD.	203
100	Vapores, m.	204
10	Vapores	200
6000	Vidrios Pls., px.	38
200	Volcán	64
800	Tarapacá, px.	58
100	Lag. Blanca	114
1000	Vestex	26 3|4

Precios de Valores no cotizados oficialmente

Juan Soldado 16 tc.
Salitrera San Antonio del Sur, 21 v.
Mapycsa, 90 tp.
Country Club, 5.300 t.
Club de la Unión, 15.000 n.
Club de Polo y E. S. C., 23.050 t.

CARLOS COVARRUBIAS V., Bandera 55.

FLUCTUACIONES

BAJARON

ORO: Oro 983 t a 965 t
BANCOS: Chile 473 t a 469 v
MINERAS: Disputada 52 vp a 51 1|2 tp; Lota 108 vp a 105 1|2 tm; Ocuri 15 n a 14 tc; Punitaqui 25 1|2 vc a 25 vp; Tocopilla 109 vp a 106 tp
AGRICOLAS Y GANADERAS: L. Blanca 118 n a 114 tc
SALITRERAS: Anglo Chilena 360 cp a 350 cp; Tarapacá 59 tp a 58 tp
TEXTILES: Chiteco 135 vc a 133 tc; P. Bellavista 140 tpV a 135 vp; Sumar A 180 vp a 179 tp; Sumar B 176 tp a 175 t; Vestex 27 tp a 26 1|2 tc; V. P. Alto B 37 1|2 vp a 37 1|4 cp
INDUSTRIALES Y VARIAS: Ag. Graham 96 n a 93 tm; Bima 129 n a 128 tc; Cic 55 vp a 54 tc; Club Golf 15.000 n a 14.500 t; Interoceánica 46 n a 45 1|2 tp; Lamifún 57 1|2 tm a 57 cp; P. y Cartones 54 vc a 51 1|4 tc

SUBIERON

BONOS: Caja 6 3|4 65 1|4 c a 67 t; Hipotecario 6-1 65 1|2 c a 67 t
BANCOS: Israelita 90 c a 91 t; S. Americano 129 c a 130 t
MINERAS: Andacollo 1 7|8 n a 2 1|4 c; Manganesos 17 n a 17 1|2 t
AGRICOLAS Y GANADERAS: V. C. y Toro 48 tc a 48 1|2 tp
TEXTILES: T. Progreso 28 3|4 tp a 29 1|4 tp; V. P. Alto A 43 cc a 44 1|2 cp; Yarur 210 tp a 212 cc; Yarur N|E 206 tm a 208 tm
INDUSTRIALES Y VARIAS: Ast. Habas 51 1|2 n a 53 tV; Cervecerías 103 vc a 106 cp; Indac 34 1|2 vc a 35 cp; Madeco 80 vm a 82 tp; Mademsa 31 vp a 31 1|4 tp; Pizarreño 64 tc a 64 1|2 tp; Sanitas 78 1|2 cp a 79 cp; Vapores 203 vc a 207 cp

Pérez, R. Bantes 131 n a 130 cc
SEGUROS: Marítima 150 tp a 148 ve.

COTIZACIONES AL CIERRE

ORO 965 t.

BONOS:
D. Interna 7-1 84 c.
Garantía 7-1 83 1|2 c.
Paviment 7-1 83 1|2 c.
Mun. Stgo. 8-1 70 c.
Caja 6 3|4 67 t.
Hip. 6-1 67 t.
Valpo. 6-1 61 n.
Debentures 57 n.

BANCOS:
Chile 469 v.
Crédito 90 n.
Español 245 n.
Hipotecario 345 t.
Israelita 91 t.
Italiano 147 n.
S. Americano 130 t.
Talca 146 n.

MINERAS:
Amigos 3 n.
Andacollo 2 1|4 c.
Bellavista 7 n.
Carmen 3 n.
Cerro Gde. 18 1|2 co.
Condoriaco 3.95 n.
Disputada 51 1|2 tp.
Lota 105 1|2 tm.
Manganesos A. 17 1|2 t.
Monserrat 9 n.
Ocuri 14 tc.
Oploca 80 n.
Oruro 99 n.
Patiño 500 n.
Punitaqui 25 vp.
P. de Lobos 40 n.
Río Negro 3 3|4 n.
Schwager 240 n.
Tocopilla 106 tp.
Totoral 17 n.

GANADERAS Y AGRICOLAS:
Aysen 357 n.
Cisnes 54 n.
Gente Gde. 230 n.
Laguna Blca. 114 tc.
Rupanco 135 n.
Sofruco 24 tp.
T. del Fuego 495 n.
Viña C. y Toro 48 1|2 tp
Viña La Rosa 29 n.
Viñas Unidas 48 tm.

SALITRERAS:
Anglo Chilena 350 cp.
Lautaro 225 cp.
Tarapacá 58 tp.

TEXTILES:
Caupolicán 87 vc.
Chiteco 133 tc.
Flap 70 n.
P. Bellavista 135 vp.
P. Concepción 60 n.
Paños Tomé 83 n.
Sacos 83 n.
Sederías Viña 62 n.
Sumar A 179 tp.
Sumar B 175 t.
Tej. Salto 79 tc.
Textil Progreso 29 1|4 tp.
Textil Viña 204 n.
Vestex 26 1|2 tc.
Vic. P. Alto A 44 1|2 cp.
Vic P. Alto B 37 1|4 cp.
Yarur 212 cc.
Yarur N|E 208 tm.

INDUSTRIALES Y VARIAS:
Agencias Graham 93 tm.
Alcoholes 21 tc.
Alpargatas 100 n.
Arrocera 29 vc.
Ast. Habas 53 tV.
Bima 128 tc.
Cemento Melón 166 cp.
Cervecerías 106 cp.
Cic 54 tc.
Cintolesi 17 1|2 tc.
Club Golf 14,500 t.
Codina 45 tc.
C. Industrial 64 tc.
Copec 25 1|2 tc.
Cristales 38 cp.
Emu 75 cp.
Enlozados 19 1|2 n.
Farmo-Química 89 n.
Fósforos 72 n.
Gas Stgo. 58 cc.
Ind. Varias 50 cc.
Indac 35 cp
Interoceánica 45 1|2 tp
Lamifún 57 cp.
Lozas Penco 44 1|2 cp.
Madeco 82 tp.
Mademsa 31 1|4 tp.
Mecánica 61 n.
Muelles 27 n.
Papeles y C. 51 1|4 tc.
Pérez R. y B. 130 cc.
Chinchilla 128 tc.
Pizarreño 64 1|2 tp.
Ref. de Viña 80 tc.
Renta Urbana 455 n.
Sanitas 79 cp.
Socoviec 80 n.
Sonavela 20 1|2 tc.
Tabacos 100 n.
Tattersall 250 tc.
Teléfonos 80 n.
T. Panimávida 40 n.
Vapores 207 cp.
Vidrios Pls. 38 cp.
Volcán 64 tc.

SEGUROS:
Marítima 148 ve.

TRANSACCIONES:

ORO	116.200
BONOS	7.357.000
ACCIONES	363.739

REMATE DE ACCIONES

El siguiente fué el resultado del remate de acciones verificado ayer, en la Bolsa de Comercio de Santiago, una vez que se dió término a las cotizaciones del cierre:

5	Country Club	5300
1	Cristals	35
50	Cristales	36
10	Cía. Indust.	60
5	Cía. Indust.	60
2	Cía. Indust.	60
25	V. La Rosa	31
50	Sumar B.	170
5t	Cartones	51
19	Indac	33
1	Fuegos	495
2	Ind. Varias	41
50	Socometal.	36
6	Tabacos	93 1|2
28	Cartones	51
54	Vestex	25 1|2
9	Elect. Indust.	60
1	Codina	40
301	Bco. S. Americ.	129
3	Club de Polo y Equit., San Cristóbal	22700
30	Disputada	48 1|2
50	Lota	104
25	Melón	165
15	Mademsa	31 1|2
27	Progreso	26 1|2
40	Muelles	26 1|4
25	Soc. Nac. de Comercio	100
20	Muelles	26
50	Madeco	79
3	Bco. S. Americ.	134 1|2
40	Mademsa	30 1|2
50	V. Concha y Toro	43 1|2
200	Seg. Vida Ch. Consolidada	122
100	Seg. V. Ch. Consolidada	122
100	Seg. V. Ch. Consolidada	122
100	Seg. V. Ch. Consolidada	122
100	Seg. V. Ch. Consolidada	123
100	Seg. V. Ch. Consolidada	123
200	Seg. V. Ch. Consolidada	120
300	Seg. V. Ch. Consolidada	121
6	Ind. Varias	51
4	Anglo Chilena	300
10	Caupolicán	90
45	Seg. Israelita	158
38	Ingelsac	19 3|8
73	Mecánica	59
50	Lautaro	220
3	Club Polo S. Cristóbal	23050
6874	Siderg. Valdivia	5
20	Cristales	36
4	Renta Urbana	450

LOS REMATES DE HOY

Maquinarias, maderas y fierro galvanizado, salvados de incendio, a las 10 horas, en San Miguel 963.— Martilleros señores Víctor Eyzaguirre Lyon, Roberto Rivas Ossa y Hernán Eyzaguirre Lyon.

25.000 pares de calzado de la "Casa Weiss", hoy y mañana viernes, de 10 a 12.30 y de 14.30 horas adelante, en Alameda Bernardo O'Higgins 872.— Martilleros señores Víctor Araya L., Carlos Schmidt R. y Alfredo Recart.

Judicial, de maquinarias diversas, a las 11 horas, en General Velásquez 76.— Martillero señor Osvaldo Aguirre.

Menaje y mobiliario completo de la "Residencial Rondizzoni", a las 11 horas, en San Francisco 49.— Martillero señor Nicanor Marticorena.

Menaje de casa por orden del señor Enrique Giordano, a las 14.30 horas, en Huérfanos 2424.— Martilleros señores Víctor Eyzaguirre Lyon, Roberto Rivas Ossa y Hernán Eyzaguirre Lyon.

Maquinarias, instalaciones, mercaderías, etc., del Emporio "Económico", a las 15 horas, en Huérfanos 1797.— Martillero señor Nicanor Marticorena.

Instalaciones y muebles de oficina, a las 15.30 horas, en Agustinas 1055.— Martillero señor Ramón Eyzaguirre Gutiérrez.

Muebles diversos y camión Ford, modelo 1931, a las 15.30 horas, en San Diego 127.— Martillero señor Manuel Montero.

Menaje de casa por orden del señor Octavio Betancourt, a las 15.30 horas, en Huérfanos 1349.— Martillero señor Hernán Morales.

TRANSACCIONES DE PROPIEDADES

COMUNA DE SANTIAGO

Propiedades.

Sociedades Lizarralde y Cía., aporte, de Alfonso Lizarralde, Arturo Prat 1401|21 y Victoria 1018|58, estimada en $ 4.000.000.—

Sociedad de Renta y Edificación Aparicio y Muruaga, aporte de Antonio Aparicio, Avenida Matta 1480|98 y San Ignacio 1102|22, estimadas en $ 2.000.000.—

Sociedad de Renta y Edificación Aparicio y Muruaga, aporte, de Antonio Aparicio, Avenida Matta 1452|66, y Aldunate 1101|31, estimadas en $ 2.000.000.—

Sociedad Lizarralde y Cía., aporte, de Alfonso Lizarralde, Marina de Gaete 1060, estimada en $ 2.000.000.—

Raúl, Ramón y Olga Baeza, legado, de Luisa Tagle, Lingue 852, por su avalúo de $ 1.135.000.—

Angel Pagliettini, a Josefina del Pedregal, Bombero Núñez 260, en $ 1.000.000.—

Manuel Santa María a Adolfo de Caso, Conferencia 1401, en $ 830.000.—

Sociedad Lizarralde y Cía., aporte, de Alfonso Lizarralde, Lacunza 1458, estimada en $ 700.000.—

Luis Maldonado a Juan Montaldo, Agustinas 2492, en $ 660.000.—

Ana Ossa y hermana, Cía. Ltda., aporte de Ana Ossa, Avenida Independencia 2719|23, estimada en $ 320.000.—

Sociedad Constructora Ltda. Oloma, aporte, de Clotilde Marambio, Grajales 2983|91, estimada en $ 300.000.—

Sociedad Constructora Ltda. Oloma, aporte de Clotilde Marambio, Exposición 102|22, estimada en $ 300.000.—

Francisco Domínguez a Ramón Gac, Raulí, ex Freire 471, en $ 280.000.—

Luisa y María Correa a Moisés Valenzuela, Olivares 1642|54, en $ 165.000.—

COMUNA DE LAS CONDES.

Hijuelas.

Sergio Marchant a Héctor Hurtado y otros, parcela 3, hijuela 2.a, chacra Lo Beltrán, en $ 2.200.000.—

Sitios.

Sergio Infante a Adolfo Retike, Sebastián Elcano, correspondiente a lote 21 y parte del 20, manzana C, fundo Don Bosco, en $ 174.000.—

COMUNA DE PROVIDENCIA.

Propiedades.

Alfonso Escobar, adjudicación, de Yolanda Silva, Avenida Providencia 2348|64, en $ 1.630.000.—

Marta Lecaros a Eduardo Morel y otro, Ricardo Matte Pérez, ex Rafael Eyzaguirre 574, en $ 320.000.—

Malvina e Isabel Riquelme, adjudicación, de Elena Riquelme, Los Boldos 2327, en $ 320.000.—

Parcelas.

Siles Smith a Mario Echeverría y otro, sitios 8 y 9, Avenida Providencia 1961, en $ 496.000.—

COMUNA DE MAIPU

Propiedades.

Sociedad Constructora Ltda. Oloma, aporte de Clotilde Marambio, Alameda Bernardo O'Higgins 3815, en $ 300.000.—

COMUNA DE SAN MIGUEL.

Departamentos.

Rosa Gutiérrez a Felipe Fraimovich, departamento C, piso 1.o, Gran Avenida 5848, en $ 250.000.—

COMUNA DE QUILICURA

Parcelas.

Oscar Aranda a Caja de Colonización Agrícola, parcela 29, fundo Quilicura, en $ 200.000.—

Luis Castro a Caja de Colonización Agrícola, parcelas 18 y 18 A, fundo Quilicura, en $ 179.900.—

MERCADO DE CAMBIOS

Cotizaciones proporcionadas a LA NACION, por los señores Irarrázaval, Rodríguez y Cía. Ltda., Corredores de la Bolsa de Comercio de Santiago:

MONEDAS	COMPRADOR	VENDEDOR
Dollar D. P.	31.—	31.10
Libra D. P.	124.70	125.70
Nacional Exp.	8.78	8.82
Dollar Libre	44.50	45.40
Libra Billete	——	155.—
Nacional Ch. Exter.	10.80	11.15
Soles Billete	3.80	4.15
Franco Suizo	——	12.80
Franco Francés	——	0.24
Lira	——	0.07.5

BOLSA DE CORREDORES DE VALPARAISO

PRIMERA RUEDA

1800	Muelles Jun. 19	26 1|2
100	Muelles	26 3|4
1000	Muelles, Jun. 19	26 1|4
2000	Muelles, Jul. 10	26 3|4
1000	Muelles, Jul. 10	26 7|8
500	Ast. Habas, Jun. 19	53
600	Melón, Jul. 10	165 1|2
500	Cervecerías, Jun. 19	104
100	Lota	105 1|2
400	Viñas, Jun. 19	80
1200	Ind. Varias, Jun. 19	52 1|2
700	Tocopilla, Jul. 10	104 1|2
100	Tocopilla, Jul. 10	105
1000	Melón, Jul. 10	165
2000	Vic. P. Alto B, Jul. 10	37
600	Cartones	52 1|2
400	Vestex	27
500	Cervecerías, Jun. 19	104 1|2
	SEGUNDA RUEDA	
400	Cristales, Jun. 19	38
500	Progreso, Jun. 19	29
1000	Indac	34 1|2
1000	Ch. Sederías	63
500	Gas Stgo.	56 1|2
1300	Lota, Jul. 10	106
500	Interoceánica	45 3|4
1400	Vic. P. Alto B, Jul. 10	37 1|4
200	Vic. Pte. Alto B.	37
600	Cervecerías, Jul. 10	104
1000	Vidrios, Jul. 10	37 1|2
1100	Vidrios Pls., Jul. 10	37 3|4
100	Gas, Jun. 19	57
715	Vic. P. Alto B.	37
200	Gas	56 1|2
250	Vic. P. Alto A., Jul. 10	43 1|2
1000	Ind. Varias	52
185	Ind. Varias	51 1|2
300	Ind. Varias, Jul. 10	52 3|4
1000	Andacollo	2
100	Lota, Jun 19	105 1|2
1500	Lota, Jul. 10	107
900	L. Penco, Jul. 10	45
500	Progreso, Jul. 10	29
1900	Progreso, Jun. 19	29
2000	Vic. P. Alto. B.	37 1|4
1500	Mademsa, Jul. 10	30 3|4
700	Muelles, Jul. 10	26 3|4
100	Tej. Salto	79
300	Cía. Industrial, Jun. 19	64

VALORES ARGENTINOS

Cotizaciones proporcionadas a LA NACION, por el señor Carlos Covarrubias V., Corredor de la Bolsa de Comercio de Santiago:

Alpargatas	498.—
Astra	188.—
Dodero	369.—
El Globo	133.—
Import. Exp. Patagonia	489.—
Cía. Argentina de Pesca	412.—
Sansinena	519.—
Loma Negra	255.—

BOLSA DE NUEVA YORK

ANGLO CHILEAN NITRATE AND COMPANY

NUEVA YORK, 28 (U. P.)— Los bonos de la Anglo Chilean Nitrate y Co. del 4 1|2 por ciento de emisión de 1967, no se cotizaron.

ASPECTO DE LA PLAZA

NUEVA YORK, 28 (U. P.)— El Mercado de Valores cerró de alza, como asimismo los bonos. Los del gobierno de Estados Unidos no se transaron. Se negoció por un total de 890.000 acciones y 3.560.000 dólares.

El índice Dow Jones dió un promedio de 168.06 para las acciones de compañías industriales; 43.64 para las de empresas ferroviarias, y 33.35 para las de servicios públicos.

Los valores subieron hoy entre fracciones y tres puntos y aumentó también el volumen de las operaciones.

El interés de los compradores se debió a las noticias favorables recibidas durante el día, inclusive la predicción de que la producción de acero de 1947 será superior a cualquier otro año anterior. En las acciones de acero el alza llegó a más de un punto; las de Chrysler con más de dos puntos de alza encabezó las de automóviles.

Entre las de ferrocarriles, Santa Fé subió tres puntos. En general, las industriales y los de servicios públicos tuvieron poca variación. Los empréstitos extranjeros estuvieron entre calmados y flojos.

COTIZACIONES DE APERTURA

Estas cotizaciones son proporcionadas a LA NACION por los señores Yrarrázaval, Rodríguez y Cía. Ltda., Corredores de la Bolsa de Comercio de Santiago.

	1946 Máximo	1946 Mínimo	Cierre Día 27	Apertura Ayer 11.53
American Radiator	23	12 7|8	13	12 3|4
Celotex	38 1|8	22 1|2	21	20 3|4
Goodyear Tire y Rubber	77	50 1|8	43	43 1|8
National Gypsum	33 1|4	16 5|8	16 1|4	16 1|2
Pan American Airways	27	11 5|8	10	10
Republic Steel	40 7|8	24 7|8	24	24
Chrysler Corp.	20 3|4	15	14 1|8	14 1|4
Sinclair Oil	39 3|4	21 1|8	24 1|4	24 1|2
Westinghouse Electric	51 7|8	35	34 3|4	35 3|8
Anaconda	141	75 1|4	97 7|8	99
Electric Bond y Share	26 3|4	13	10 1|8	10 1|8
General Motors	80 3|8	47 3|4	53 3|4	54 1|8
International Nickel	42 7|8	28 1|8	30 1|2	30 5|8
Inter. Tel y Tel	31 7|8	14 3|4	11	11
New York Central R. R.	35 3|4	13 7|8	13 3|8	13 3|8
Patiño	24 7|8	11 1|2	10 1|4	—
U. S. Steel	97 3|8	65 1|8	63 3|4	64 1|2
Pantepec Oil	13 1|4	8 1|8	8 7|8	8 5|8
Interlake Iron	20 1|4	18 1|8	10	10
Glen Alden Coal	24 3|4	16 5|8	17 1|4	—
Lautaro			4 1|2	4 1|2-5
General Tin			1 3|8	1 3|8-1 5|8

NOTA: Viernes y sábado New York Stock Exchange permanecerá cerrada.

COTIZACIONES AL CIERRE

NUEVA YORK 28 — (UP) —Los valores que se mencionan a continuación se cotizaron a los siguientes precios:

Allied Chemical 167; American Can 89 5|8; American Foreign Power 3 5|8; American Metals, no se cotizó; American Radiator 13 1|2; American Smelting 53 3|8; American Tel y Tel 163 3|4; American Tobacco "B" 67 1|2; American Woolen "B" 29 5|8; Anaconda Copper 36; Andes Copper, no se cotizó; Armour Delaware Pref. no se cotizó; Armuor III (A) 10 siete octavos; Atlantic Gulf Westindies no se cotizó; Atlas Corporation 23; Bendix Aviation 30 1|2; Bethlehem Steel 78 3|4; Canadian Pacific 10 1|2; Case Threshing Machine 32 1|4; Cerro de Pasco Copper 31; Chile Copper 38 cinco octavos Chrysler Motors 99 tres cuarto; Columbia 10 3|4; Consolidated Edison 26; Continental Can 37; Continental Steel 14 1|4; Crown Zeller 26; Cuban American Sugar 14 3|4; Du Pont de Nemours 177 3|4; Eastern Airlines 20; Eastman Kodak 45 1|2; Electric Power y Light 13 5|8; General Electric 34 1|8; General Food 39; General Motors 55 1|4; Gillete 25 3|4; Goodyear Rubber 44 1|4; Hudson Motors 14 5|8; International Business Machines 200; International Harvester 80; International Nickel 31; International Tel y Tel Domestic 11 1 1|2; International Tel y Tel Foreign 11 1|2; Kennecott Copper 44 5|8; Kroger Grocery 43; Lambert Corporation 29 3|8; Lehmann Corporation 42; Lockhedd 12 un octavo; Loew 21; Lone Star Cement 62 1|2; Missouri Kansas Texas Acc. Pref. 14 1|8; Montgomery Ward 52 1|2; National Cash Register "A" 37; National Lead 28 1|2; New York Central 13 7|8; North American Corporation 25 1|2; Otis Elevator 25 1|2; Pacific Gas Electric 35 1|4; Pan American Airways 10 3|4; Paramount Pictures 26 1|8; Patiño Mines 10 5|8; Pennsylvania Railroad 18 3|4; Phillisp Pet 54; Public Service New Jersey 23 5|8; Radio Corporation 8; Reo Motors Voting Trust Cert 28 3|4; Socony Vacuum 14 3|4; Southern Railways 59 3|4; Standard Brands 28 3|4; Standard Oil California 55 3|8; Standard Oil Indiana 40 1|8; Standard Oil New Jersey 70 1|4; Swift and Co. 31 1|2; Swift International 24; Texas Corporation 59 5|8; Texas Gulf Sulphur 47 5|8; Union Carbide 99 3|4; Union Pacific 127; United Aircraft 18 1|4; United Fruit 47; United Gas Improvement 21 1|4; United States Leather 6; United States Smelting 42 1|4; United States Seel 65 1|4; Warner Brother 15 un cuarto; Warren Bross, no se cotizó; Westinghouse Electric 25 cinco octavos; Woolworth 43 3|4; American Gas Electric (Curb.) 38 un medio; Brazilian Traction (Curb.) 18 1|8; Electric Bond y Share (Curb.) 10 1|2; Niágara Hudson Power (Curb.) 8; United Gas (Curb.) 15 1|8; Banker's Trust 39 1|4; Chase National Bank 33 cinco octavos; First National Bank Boston 47 1|8; National City Bank 38 1|4; Chile Bonds 6 por ciento 1960 25 7|8; Chile Bonds 6 por ciento 1961 26 7|8; Chile Caja 6 1|2 por ciento 1957 no se cotizó; Chile Caja 6 3|4 por ciento 1961 no se cotizó; Chile Caja 6 por ciento 1961 23 3|4; Chile Caja 6 por ciento 1962 24; Perú Bond 6 por ciento 1960 17 5|8; Perú Bond 6 por ciento 1961 17; Perú Bond 7 por ciento 1959 17 1|2; Lautaro 4 por ciento 1975 no se cotizó.

Las ventas alcanzaron a un total de 890 mil acciones.

FIAMBRERIA Y CARNICERIA

VENTA: 10,000 DIARIOS Espléndida ubicación. Contrato arriendo casa habitación. Vendo con facilidades TRATAR: SAN DIEGO 1271 de 2 a 8 P. M.

MATADERO MUNICIPAL

ENCIERRA DE AYER

GANADO MAYOR

Bueyes	16
Novillos	414
Vacas	60
Quedadas	0
Varas	55
TOTAL	545

GANADO MENOR

Terneros	159
Corderos	1057
Cerdos	814
Cerdos	—
Caballos	27
TOTAL	2057

PRECIOS DE LAS CARNES

Buey 1.a	10.40	10.60
Id. 2.a	10.—	10.20
Id. 3.a	9.60	9.80

Novillo 1.a	
Id. 2.a	11.—
Id. 3.a	10.60
Vaca 1.a	10.20
Id. 2.a	10.60
Id. 3.a	10.20
Ternero 1a	9.80
Id. 2.a	9.—
Cordero 1.a	9.20
Id. 3.a	14.60
Cordero Magallanes	13.—
Cordero lechón	5.55
Oveja 1.a	
Id. 2.a	7.—
Id. 3.a	6.20
Cerdo 1a	5.80
Id. 2.a	16.60
Id. 3.a	15.80
Grasa en rama	15.—
Sebo de ovejuno	7.50
	5.—

PRECIOS DE LOS CUEROS

Machos mayores de 37 kilos	
Machos menores de 37 kilos	5.50
Cuero de vaca	5.50
Cuero de cordero	5.50
	20.—

Actividades Gremiales

NOTICIARIO GREMIAL

SINDICATO DE GARZONES Y AYUDANTES.— En Cochrane 49, departamento 4, hoy continúa la elección de nuevo directorio, de 14 a 16.30 horas.

ASOCIACION HIJOS DEL SUR.— Un almuerzo y baile realizará el próximo domingo la Comisión de Fiestas que preside don Luis Aránguiz, en el local de la Institución, Rosas 1269. Las adhesiones se reciben diariamente de 19 a 20 horas.

SINDICATO DE LA CONSTRUCCION. — Realizará una concentración mañana a las 18.30 horas, en el Teatro Balmaceda.

GRUPO TEATRAL PEDRO SIENNA.— Cita para mañana a las 21 horas, en el local de la Sociedad Fermín Vivaceta, Porvenir 775.

SINDICATO DE CHOFERES PARTICULARES.— A reunión hoy, a las 22 horas para tratar sobre la elección de nuevo directorio.

ACADEMIA TEATRAL ANTARTICA, de la Comuna de Conchalí, realizará el próximo sábado un gran festival de beneficio en su local de Marcos Macuada 1629, a las 21 horas. Habrá un programa especial de variedades en el que participarán destacados elementos de la Comuna.

SOCIEDAD "J. M. DAVILA BAEZA".— Se encuentra abierta, de 19 a 21 horas, la matrícula del Curso de Iniciación Comercial de la Escuela Nocturna "Augusto Villanueva" que funciona en San Francisco 668. Este curso está a cargo de profesores del Instituto Pedagógico; comprende las asignaturas de Contabilidad, Matemáticas, Dactilografía, Redacción Comercial, Caligrafía, Documentación y Archivo, etc.

HOY SE REUNEN LOS ENFIERRADORES

El Sindicato Profesional de Enfierradores de Santiago se reunirá hoy a las 19 horas, en su local de San Diego 262 para abordar diversos puntos de interés económico-social; especialmente se tratará sobre el salario vital, tanto para el profesional como para el ayudante enfierrador.

También se cita a los enfierradores cesantes a objeto de que llenen algunas vacantes controladas por el sindicato.

CONSEJO DE LA UNION SOCIAL MUTUALISTA

En su última reunión, esta institución acordó cambiar los días de reuniones del Consejo, a contar del día 1.o de junio próximo, o sea, que las reuniones que se celebraban los días jueves, a las 19.30 horas, se harán en adelante los días domingos, a las 16 horas.

En consecuencia, la reunión de hoy, ha sido suspendida.

LOS PELUQUEROS SE REUNIRAN HOY

El Consejo Ejecutivo Nacional de la Federación de Sindicatos de Peluqueros de Chile, acordó en su última reunión llamar a un ampliado a todas las organizaciones patronales, profesionales, y mutualistas de peluqueros de Santiago, con el fin de dar las instrucciones precisas para la aplicación de la ley 8,727 de 6 de febrero y del decreto N.o 812, del 30 de abril del presente año y que reglamenta ésta ley.

En éste ampliado, el Presidente Nacional señor Demetrio Elgueta, dará cuenta detallada y minuciosa, como también contestará todas las dudas que dirigentes y profesionales puedan tener sobre alcances y aplicación de la ley 8,727, especialmente en lo que se refiere a la asignación familiar.

Esta concentración se llevará a efecto en Catedral 1111 2.o piso, hoy a las 20.30 horas.

A LOS EX ALUMNOS DE LA ESCUELA DE SUBOFICIALES

Se cita a todos los ex alumnos de la Escuela de Suboficiales, especialmente a los del Curso del año 1922, a una reunión a efectuarse el 2 de junio, a las 19.30 horas, en Serrano 232. Tabla: Homenaje al general de División, don Víctor Cañas Ruiz Tagle (Q. E. P. D.). Visita a la Escuela (San Bernardo). Almuerzo de camaradería.

ESTA TARDE ENSAYA CUADRO ALMA CHILENA

Hoy, a la hora y local de costumbre, ensayará próximas actuaciones artísticas el conjunto Alma Chilena, bajo la dirección del señor Humberto Pino. Mañana y el martes próximo lo hará a cargo del señor Rogel R... tes. Los aficionados pueden pasar a inscribirse a Huérfanos 514, de 18 a 20 horas.

HOY CELEBRARA UN AMPLIADO FED. SINDICAL DEL CUERO

A las 19 horas de hoy se efectuará un ampliado de la "Federación Industrial del Cuero de Chile y R... CTCH", en el local del Sindicato Miguel Etchepare. Asistirán dirigentes y delegados de todos los Sindicatos adheridos. Los sindicatos ... de Hnos. y Antonio Martínez, deberán enviar representantes de la "Sección Guiñar" y el Sindicato Yuyent de la Sección Niñitas.

REFORMAS LEGALES ESTUDIARAN HOY LOS TRAB. DE LA PRENSA

Trabajadores de la Prensa se reunirán en sesión de su Consejo Directivo, hoy a las 16 horas, para tratar el proyecto de reformas a la Ley N.o 7.790 y otras materias de especial interés para la Federación gremial. Local de costumbre.

ACTIVIDADES DEL GREMIO PASTELEROS

El próximo martes 3 de junio se reunirán los dirigentes y delegados de los sindicatos de la Federación de Pasteleros, Galleteros, Confiteros y Ramos Similares con el objeto de abocarse a diversos asuntos de interés gremial. La concentración se efectuará en la calle Rodolfo Philippi 80.

La Federación celebra reunión hoy a las 18.30 horas en Rosas 1432, a objeto de conocer el informe de la comisión conflicto que integran los señores Ang... Bezzolo, Sergio Fernández y Hugo Salinas.

Hoy a las 20 horas el secretario de la Federación de la Industria del Dulce, don Hugo Salinas, hablará por los micrófonos de Radio Sociedad Nacional de Minería sobre cuestiones de importancia para el gremio.

NUEVO FOLLETO EDITA LA C. T. CH.

La Secretaría General de la T. CH. (Directiva del señor Bernardo Araya), nos encarga informar que en los primeros días del junio entrante estará a la venta el folleto que contiene la Declaración de Principios, Estatutos, Objetivos y Reglamento de la Central Sindical, aprobados por el tercer Congreso Nacional. Los pedidos pueden dirigirse al Tesorero, señor Oscar Astudillo, Rosas 1454, Santiago.

IMPORTANTE REMATE

EL 6 DE JUNIO PROXIMO, a las 15.30 horas, remataré en Nueva York 25, 1.er piso, ante Figueroa Unzueta, las propiedades

1.o Gran residencia de lujo, estilo francés, AV. IRARRAZAVAL 1841, con 2.600 m2. de terreno y 610 m2. edificación. Espléndidos recibos, 6 dormitorios, 5 toilettes, 4 terrazas, 6 dormitorios de empleadas. Calefacción central, parquets, garage para 2 autos.

MINIMUM: $ 1.480,000

El precio se pagará: a) Reconociendo una deuda al Bco. Hip. de $ 260.000 por valor comercial; b) $ 690,000 al contado; y c) con el saldo a 6 y 12 meses, con 8% interés.

2.o CHALET NUEVO, ESQUINA, CALLE NUEVA UNO N.o 70, Av. Larraín (6413). Recibos, 4 dormitorios, 2 toilettes, jardines.

MINIMUM: $ 395,000

El precio se pagará: a) Reconociendo una deuda a la Caja Nac. de Ahorros por $ 123.500; b) con $ 135.000 al contado; y c) con el saldo a 6 y 12 meses, con 8% de interés.

3.o BUNGALOW NUEVO, al lado del anterior, calle NUEVA TRES 6480. Recibos, 4 dormitorios, 2 toilettes.

MINIMUM: $ 295,000

El precio se pagará: a) Reconociendo una deuda a la Caja Nac. de Ahorros por $ 95.000; b) con $ 100,000 al contado; y c) con el saldo a 6 y 12 meses, con 8% interés.

4.o BUNGALOW NUEVO, al lado del anterior, calle NUEVA TRES N.o 6492. Recibos, 3 dormitorios, 2 toilettes.

MINIMUM: $ 195,000

El precio se pagará: a) Reconociendo una deuda a la Caja Nac. de Ahorros por $ 47.500; b) con $ 75,000 al contado; y c) con saldo a 6 y 12 meses plazo, con 8% interés.

MAYORES DATOS EN MI OFICINA:

CARLOS OSSANDON G. - Nueva York 25 - 1.er Piso

Suplemento DEPORTIVO

NUTRIDA JORNADA EN EL FUTBOL ESCOLAR

Representación del Instituto Superior de Comercio, uno de los teams más eficientes

Conjunto del Liceo Barros Borgoño que igualó a 0 gol con el equipo del L. de Aplicación

Fácil triunfo consiguió este cuadro del I. Comercial N.o 2 sobre el Liceo N.o 6, serie B.

EL INTERNADO SE IMPUSO AL INSTITUTO NACIONAL Y EL LETELIER AL LASTARRIA

LOS ENCUENTROS DE AYER EN LAS CANCHAS DEL ESTADIO NACIONAL

AMUNATEGUI (1)- I. S. DE COMERCIO (1)

NOTABLE actividad hubo ayer en la tarde en las canchas interiores del Estadio Nacional, con motivo de verificarse en ellas diversos partidos correspondientes al campeonato oficial de fútbol de la Asociación Escolar de Deportes. Alumnos de los liceos de los distintos barrios de la capital, acudieron con su entusiasmo de jóvenes a defender los colores de su colegio y los hubo también quiénes formaron su barra para alentarlos en el triunfo, o para conformarlos en la derrota.

Es el de los escolares un torneo interesante; pero se nos ocurre que podría ser mucho mejor si se salvaran algunas dificultades, más que nada de organización. Observamos, por ejemplo, la ausencia de árbitros oficiales para cada uno de los encuentros —ya que todos corresponden a la Primera División, es decir, actúan los seleccionados de cada establecimiento—, y que será fácil escoger de aquéllos que prestan sus servicios en la Sección Cadetes, o del Cuerpo de Aspirantes de la Asociación Santiago. La presencia de estas autoridades, que lo serán mucho más para estos deportistas en plena formación, rodeará a sus competencias de un aspecto serio y oficial, que es lo que más necesitan. Ayer, tal obstáculo fué salvado felizmente, pues sirvieron de referees algunos profesores y otros espectadores de buena voluntad.

Agreguemos también que estos torneos ganarían en atracción y en los fines que se persiguen con su realización, si se hicieran extensivos a los infantiles, tal como era antes, en que el niño de Liceo no se veía privado de esta enorme satisfacción que es para ellos el representar a su colegio y, sobre todo, poderle dar un triunfo. Sobre este aspecto ya nos hemos ocupado en pasadas oportunidades, y no hemos sabido aún de razones que justifiquen esta simplificación en las actividades del deporte escolar.

Consignamos, en seguida, los pormenores más importantes de los encuentros oficiales disputados ayer:

APLICACION (0)-BARROS BORGOÑO (0)

Justo el empate sin goles que alcanzaron estos equipos en el match disputado en la cancha N.o 4. Liceo de Aplicación tuvo un mayor números de oportunidades para conseguir el triunfo, pero perdió a sus delanteros una labor excesivamente individual y por supuesto improductiva, defectos en que incurrieron especialmente el interior Bravo y el centro García. Dirigió el partido, el señor Mauricio Guerrero, y la composición de los elencos fué ésta:

Liceo de Aplicación (azul y blanco, listados): Yávar; Quijada y Valenzuela (capitán); Insigna, Miranda y Arias; Umarán, Bravo, García, Ponce y Simunovic.

Barros Borgoño (azules): Moroni; H. Núñez y Figueroa; Peña, R. Núñez (capitán) y Siñuelas; Bertoni (Sierra), Porter, Arriagada, Téllez y R. Núñez.

I. COMERCIAL N.o 2 (5)-LICEO N.o 6 (0)

Actuaron por la Serie B de la División Superior, y se pudo apreciar, por lo tanto, la diferencia de edad y estatura que existía entre los integrantes del Instituto Comercial, que venció holgadamente por 5 a 0, y los del Liceo Coeducacional N.o 6, San Miguel, que eran los más pequeños. El triunfo resultó así plenamente justificado, no adquiriendo el juego, por los motivos señalados, el menor interés. Arbitró el señor Sergio Gilberto. Formación de los teams:

Instituto Comercial N.o 2 (amarillo y azul, listados): P. Muñoz; Fuenzalida y Lagos; Romo, González (capitán) y Del Real; Rubén Muñoz, Madariaga, Raúl Muñoz, Canales y Alvarez. Scorers: Alvarez (3) y Canales (2).

Liceo Coeducacional N.o 6, de San Miguel (verdes): Paredes; Jhana y Cornejo (capitán); Belaunde, Rodríguez e Iglesias; Gómez, Travisazy, Díaz, González y Cádiz.

INTERNADO (4)-INSTITUTO NACIONAL (2)

Merecido resultó el triunfo del Internado, que siempre se mantuvo en la delantera en el marcador. El primer tiempo terminó con 3-1, y en la etapa última, el Instituto experimentó una notoria reacción, llegando a situación a sólo un gol de diferencia, momento en el cual el match adquirió sus pasajes de mayor interés. El vencedor pudo despejar definitivamente el peligro, cuando dos minutos antes de terminar el encuentro, Villarroel tomó de cabeza un centro de Delorme, y dejó el score en 4-2.

La cuenta fué abierta a los 12 minutos, a raíz de un foul penal del back Salinas, haciendo efectivo Villarroel el servicio con tiro bajo y colocado. A los 16 minutos, Carrasco anotó el segundo punto, por centro de Delorme y aprovechando una defección del arquero Bravo. Descontó Manríquez, puntero izquierdo del Instituto, a los 23 minutos, con un shot de cerca; pero Loyola, con hábil cabezazo, ante un centro de Carrasco, dejó las cifras en 3-1, a los 28 minutos.

En el segundo tiempo, cuando iban 20', Palomero— jugador destacado en el cuadro perdedor— se valió de una salida falsa de Núñez para situar a su teams a sólo un gol de diferencia, situación de peligro con la que terminó Villarroel ya en las postrimerías del match.

Sobresalió en el Internado la labor de Núñez, Pino, Delorme y Villarroel. Por el Instituto los mejores fueron: Palomero, Manríquez y Jopo. Dirigió el partido acertadamente el profesor de Educación Física, señor Luis Gilberto. Composición de los elencos:

Internado Nacional Barros Arana (blancos): Núñez; Fagalde y Pino; Barrientos (Gutiérrez), Moyano y Salgado; Delorme, Bravo, Loyola, Villarroel (capitán) y Carrasco.

Instituto Nacional (azules con franja amarilla): Bravo (Mellibosky); Salinas y Vásquez; Cristi, Jopo y Bustos; Farías, Vargas, Palomero (capitán), Véliz y Manríquez.

L. AMUNATEGUI (1)—I. SUPERIOR DE COMERCIO (1)

Sin duda, fué este el mejor match de la reunión de ayer. Se encontraron dos cuadros de fuerzas muy equiparadas y con parecidos merecimientos para obtener el triunfo. A los 15' del primer tiempo, Vidal, el buen interior derecho del Amunátegui, intervino ante un centro cerrado de Briones y sneteó de cerca, haciendo traspasar la pelota la línea de gol, no obstante a que Miranda, en última instancia, la interceptó con la mano. El árbitro, bien ubicado, con muy buen criterio validó el tanto. En el resto de esta etapa no hubo un dominio determinado; pero en el segundo tiempo el Instituto ejerció una presión visible, la misma que le significó conseguir con toda justicia la igualdad, a los 26', gracias a un esfuerzo individual de Castro. Insistió el cuadro azul (Instituto), pero el score no sufrió nuevas alteraciones, terminando el encuentro en un lógico empate a 1.

Sobresalieron en el Amunátegui, el guardavallas Künst, Olguín, Vidal, Tala y Sánchez, este último un puntero que sirvió los tiros de esquina en forma magistral. Por el Instituto Superior destacaron Hunt, Escobar, Mario Sánchez y Urzúa. Los equipos formaron así:

Liceo Amunátegui (rojos): Künst; Henríquez y Pizarro; L. Garrido, Olguín y Benavides; Briones (Bravo), Vidal, León, Tala (capitán) y Sánchez.

Instituto Superior de Comercio (azules): Hunt; Fano y Caballo; Pizarro (Orellana), Escobar y Miranda; Lagos, Cartagena (Fanetti), Castro (capitán), M. Sánchez y Urzúa.

V. LETELIER (4)—L. LASTARRIA (2)

Aún cuando le demandó algunas dificultades, se justificó plenamente la victoria alcanzada por el Valentín Letelier. La resistencia opuesta por su adversario sirvió para que el encuentro resultara vistoso y de un desarrollo agradable. Arbitró el señor Zapata y los equipos actuaron constituídos así:

Liceo Valentín Letelier (verdes): Barahona; Ahumada (capitán) y Dupré; Del Fierro, Araya y Sclano (Cuadra); Gaete (Hormazábal), Ríos, Spadaro, Orpinas y Solís. Scorers: Ahumada (2), Hormazábal y Solís.

Liceo Lastarria (azules con franja blanca): Ibáñez; Morales y Sepúlveda; Contreras, González (capitán) y Contreras; Vargas, Pinto, Gajardo, Quintana y Rodríguez. Scorers: Quintana y Rodríguez. Ibáñez, arquero del Lastarria, es hermano del que defiende el mismo colo del Universidad de Chile, Mario, y del guardavallas de la "U" de Concepción, Sergio.

M. BULNES (1)—COMERCIAL N.o 3 (0)

Estrecho su desenlace y refiido el match que jugaron es-

(PASA A LA PAGINA 14)

SAN LORENZO VA PRIMERO EN LAS RECAUDACIONES

BUENOS AIRES, 28. (Especial). — Cumplida la sexta fecha del Campeonato de la Asociación Argentina de Fútbol, los clubes han percibido las siguientes sumas:

San Lorenzo	$ 92.831.75
Boca Juniors	88.044.82
Independiente	82.161.66
Racing	81.905.55
River Plate	66.708.79
Atlanta	66.673.50
Huracán	52.476.35
Platense	42.832.07
N. Old Boys	39.275.76
V. Sarsfield	39.225.67
Lanús	39.065.16
R. Central	35.088.08
Banfield	33.812.664
Estudiantes	33.464.54
Tigre	30.743.66

Elenco del Internado Nacional Barros Arana, vencedor por 4 a 2 del Instituto Nacional

Buena presentación cumplió el cuadro del Amunátegui en su empate a un tanto.

Equipo del Liceo Lastarria que perdió por 4 a 2 en su partido oficial con el V. Letelier

Badminton, Colo Colo y Audax vencieron en la etapa inaugural de las reservas

En distintas canchas se jugaron ayer los partidos correspondientes a la etapa inaugural del campeonato oficial de fútbol de 1947 de la División de las Reservas, en el cual participan los equipos integrados por jugadores del cuadro de honor y de la serie especial, recién ascendidos de los clubes profesionales.

El único encuentro que quedó pendiente de esta etapa, fué el del Wanderers con Unión Española, aquel que ratificará hoy su inscripción, y que está fijado para el sábado venidero en la cancha de Playa Ancha, Valparaíso.

En los demás se registraron los resultados que anotamos en seguida:

CANCHA EX CARABINEROS

Badminton (3)— Green Cross (2).

Colo Colo (2)—Iberia (0).

Team de los albos: Araya; Herrera y Manella; Bascuñán, Miranda y Mondaca; Aranda (H. Rojas), Oyarzún (Valdivia), H. Rojas (Aranda), Figueroa (Plaza) y T. Rojas.

CANCHA U. CATOLICA

U. Católica (1)—Magallanes (1).

Equipo estudiantil: Azaro; Vidal y Passi; Allende, Vicuña y Ciraclo; Barahona, F. González, Bolomburo, Eyzaguirre y J. González.

Gol de la U. C.: Eyzaguirre.

CANCHA NORTEAMERICA

Santiago (1)—S. National (1).

Audax (1)—Universidad de Chile (0).

Equipo ganador: Velez; Ampuero y Ledet; Rodríguez, Arévalo y Azares; Anforzi, Acuña Hermosilla, Valdivia y Maturana.

Gol: Maturana.

PROXIMA FECHA

Los encuentros que consulta el programa de la próxima fecha, que se cumplirá el jueves 5 de junio, son los siguientes:

U. Católica con U. Española.
Green Cros con S. National.
Santiago con Badminton.
U. de Chile con Magallanes.
Iberia con Audax.
Colo Colo con Wanderers.

FUE OPERADO CARLOS VEGA

Fué operado anteayer, el ciclista internacional, Carlos Vega que representó a Chile en el primer campeonato americano. En la Clínica Santa María, donde está hospitalizado, se nos informó anoche que el estado del paciente era satisfactorio.

A Vega le sobrevino un apendicites en el transcurso del certamen.

Del segundo equipo, pero cracks

DE LA U. C.— Juan Steiner y Miguel Barake, jóvenes y destacados jugadores del equipo de hockey del Club Deportivo de la Universidad Católica. Steiner es hijo del que fuera jefe de la Sección Fotografía de LA NACION

JUAN STEINER Y MIGUEL BARAKE JUEGAN HOCKEY

EN LA U. C.

POCAS son las instituciones que como la Universidad Católica han dado tanta importancia al hockey sobre patines. Posee elementos que han logrado el título de campeones. Entrevistamos hace algún tiempo a dos valores de la U. C.: Sabaté y Tunzio, y ellos nos contaron la ayuda que recibe su deporte del club, sin la cual poco menos que no podrían jugar. El hockey, como tantos otros, no tiene recursos económicos para realizar una labor efectiva.

Ahora conversamos con **Juan Steiner Montoya** y con **Miguel Barake Echeverría**, dos jugadores jóvenes que han cumplido en el segundo conjunto de la institución estudiantil destacadas performances. El primero es hijo de un antiguo colaborador de esta casa, don Juan Steiner (Q.E.P.D.), que fué durante largos años jefe de la Sección Fotografía de LA NACION.

OCHO AÑOS

—Hace ocho años que juego hockey —nos dice Steiner—, tengo ahora dieciséis. Me inicié en el Badminton y luego pasé a la Universidad Católica, donde he hallado muy buenos compañeros. Me desempeño como centro delantero, y he sido scorer varias veces. Este año, en tres partidos, he señalado 19 goles, lo que da un promedio de más de seis tantos por partido. Con Héctor Rebolledo, en el arco; Miguel Barake y Sergio Limonado, en la zaga; Ernesto Bicieres, yo y Sergio Muñoz, dicen que constituímos un buen conjunto. Fuimos terceros en el certamen

EN EL ARCO DEL INTERNADO.— Núñez, guardavallas del Internado, aleja el balón con golpe de puños, acosado por Palomero y Manríquez, delanteros del Instituto Nacional. Bravo, centro half, observa la acción

Del deporte ESCOLAR

LICEO DE APLICACION

Ya termina el campeonato interno, es por eso que se torna emocionante.

Hace días jugó un partido interesante el 3.o C que se midió con el 2.o A. Venció el primero, por el elocuente score de 10 por 0.

El 3.o C, estuvo integrado por Acosta; Miranda y Meneses; Bersezio, Guerrero y Pardo; Márquez, Valls Matte, Sierra y Figueroa (capitán).

En el segundo tiempo, entró Gutiérrez, reemplazando a Pardo, y Bravo a Bersezio.

Marcaron los goles en el primer tiempo: Figueroa, Sierra, Matte, Matte, Sierra y Valls. En el segundo tiempo lo hicieron: Miranda, Matte y Valls.

Destacaron: Guerrero, Matte, que es un buen elemento, y que además va de scorer del campeonato, y Sierra. Figueroa mejoró bastante, y Acosta, sólo con dos atajadas, demostró su calidad. El viernes pasado se jugaron tres partidos por el primer ciclo.

En el primero de ellos confirmando por el buen período que atraviesa el 3.o C, derrotó al 1.o C, por 3 a 0.

Jugaron por el 3.o C, los siguientes players:

Acosta; Miranda y Meneses; Marshall Guerrero y Pardo; Moraga, Valls Matte, Sierra y Figueroa (capitán). En el segundo tiempo, Bravo reemplazó a Moraga.

Los goles los marcaron Matte (2) y Valls (1). Destacó, en general, todo el ataque, y además, Guerrero

Luego en un partido decisivo el 2.o E derrotó al 2.o C por 3 a 0. Con este triunfo, el 2.o E se mantiene invicto y ya es prácticamente campeón de la serie A. Después el 3.o D, ganó por 2 a 0 al 1.o D. El 3.o D, con este nuevo triunfo se coloca en una forma bastante espectable.

El lunes en el Estadio Ferroviario, se efectuarán tres nuevos encuentros: A primera hora, el 5.o A, puntero del segundo ciclo, jugando muy bien ganó al 4.o C, por el score de 3 a 0.

El 5.o A, alineó así:

Yávar; Simunovic y Echeverría; Román, Arias (capitán) y Morales; Muños Ferreyra, Henríquez, Skinner y Guerra.

Destacaron: Skinner, Ferreyra y Muñoz. Por los perdedores: Carvallo Insignia y Pérez. Los goles del 5.o A fueron anotados por Skinner, Ferreyra y Arias.

El 6.o C consiguió su primer triunfo sobre el 4.o A, que pensaban sumar 2 puntos más a su haber. Luego de ir ganando 2x0, el 4.o A, fué superado por sus entusiastas adversarios por el score de 3 a 2.

Se destacaron por el 6.o C: Atmaun y Pozo. Por el 4.o A: Toloza y Quiroz.

Por último, el 3.o A ganó por no presentarse el 2.o A.

Con estos resultados, el puntaje en el 2.o ciclo, queda así:

1.o, 5.o A, con 9 puntos; 2.o, 4.o C con 6 puntos; 3.o, 6.o A, con 4 puntos; 3.o, 4.o D, con 4 puntos; 5.o 6.o B, con 3 puntos; 5.o, 4.o A, con 3 puntos; 7.o, 6.o C, con 2 puntos.

El Liceo de Aplicación, ha designado a los siguientes jugadores para que lo representen en el campeonato inter-escolar:

Yávar; Quijada y Valenzuela (capitán); Contreras, Meneses y Arias; M. Bravo, García, Poure, Umarán y Miranda.

EN LA ESCUELA BRASIL

En la cancha del Club Inter Lauder jugaron anteayer los equipos de fútbol de la Escuela Brasil, con el objeto de formar los seleccionados de ese establecimiento. Los resultados fueron los siguientes: Cuarto Año A ganó a Cuarto B por tres a cero. El vencedor se hizo representar por los siguientes jugadores: Moreno; Millar e Inostroza; Poblete, Díaz y Vásquez; Leiva, Padilla, Verchez (capitán), Carbose y Hernández. Los goles fueron señalados por Padula, Veronez y Díaz.

En el semifondo, el equipo de serie especial venció a la tercera división por 2 a 1. Los teams: División Especial: Navarro; González (capitán) y Elgueta; González, Tapia y Marno; Mella, Miranda, Omar, Ruiz y Hermosilla. Tercera serie: Pérez; Zúñiga (capitán) y Maraboli; Vargas, Saavedra y Llalul; González, Duque, Cabezas (Vivanco), Oscategui, Cuadro y Suárez. Los goles fueron de Ruiz y González, de la especial, y de Suárez, de la tercera.

Los seleccionados de primera y segunda división tuvieron a su cargo el encuentro de fondo, y en él se impuso el primer equipo por dos a cero. Los conjuntos formaron como sigue: Primera división: Maturana, Garay y Benítez; Gatica, Quezada y Toro; Aguirre, Díaz, Sepúlveda, Valenzuela y Jiménez. Los dos tantos del vencedor los señaló Ramón Valenzuela.

COLEGIOS PARTICULARES

Por el certamen de básquetbol para equipos de los colegios particulares, que organiza la Universidad Católica, se efectuaron ayer en el gimnasio de este establecimiento los partidos entre los quintetos del Instituto de Humanidades y del Saint Georges. Los resultados fueron los siguientes:

División Infantil: Ganó Instituto de Humanidades por 22 a 14. Elenco vencedor: Ramírez, Borchert, Vargas, Vela, Infante, Obrecht, Saltiberi, Guevara, Jacana y Escudero.

División Intermedia: Venció Saint George's por 28 a 11. Los ganadores se hicieron representar por: Anguita, Garmendia, Fernández, Figueroa, Almeyda, Barthou, Aldunate, Saavedra, Yumpere y García.

División superior: Ganó el Instituto por 36 a 17. Conjunto vencedor: Kovasovic, Morales, Cornejo, Villanueva, Parada, Ebesnschancer, Erlebáñez y Ponzini.

FUTBOL:

En la cancha San Ignacio, jugaron los tres equipos de Academia de Humanidades y Liceo Alemán. Resultados:

División Infantil: Ganó el Liceo Alemán por 1 a 0, gol señalado por Carlos Claro.

División Intermedia: Empate a un tanto. Scorers: Silva, del Liceo Alemán, y Martínez, de la Academia de Humanidades.

División Superior: Venció el Liceo Alemán por 4 a 0. Goles de Zuloaga (3) y Roldán (1).

El sábado próximo continuará el certamen de básquetbol con los partidos entre los equipos del Saint Georg's con Liceo San Agustín y Liceo Zambrano con Academia de Humanidades. Estos partidos se verificarán en el gimnasio de la Universidad Católica.

Tres equipos van primero en el fútbol penquista: Lord Cochrane, Fiap de Tomé y Club Caupolicán

CON 10 PUNTOS, Y LOS SIGUE EL UNIVERSITARIO

HA continuado desarrollándose con toda normalidad el Campeonato oficial de la Asociación de Fútbol de Concepción, torneo que cuenta con la participación de los más calificados elencos de la capital del Bío Bío y sus alrededores. La actual posición de los diferentes teams, presenta varios aspectos de importancia, que le dan más categoría y lucimiento al certamen, haciendo de él uno de los más interesantes de los realizados hasta la fecha.

Examinando la tabla de posiciones, se puede apreciar el triple empate por el primer puesto, que está en poder de los clubes Lord Cochrane, Fiap y Caupolicán, quienes han totalizado 10 puntos, contando estos últimos con un partido menos. Les sigue en la colocación el team del Universitario— elenco que adiestra el crack del Magallanes, Carlos Orlandelli— quien tiene 8 puntos. También llama la atención la desventajosa posición que ocupa actualmente el equipo del Coquimbo, el cual está calificado como uno de los más poderosos de la zona.

El torneo, en general, se está desarrollando dentro de las características necesarias para calificar como técnicamente bueno. Actúan en él figuras que lograron destacar sus condiciones en el ambiente metropolitano, como Orlandelli, Contreras, Roa, Zambrano, Ibáñez, hermano del actual guardavallas de la "U", como también viejos cracks del fútbol nacional como Vidal, Caballero y otros, quienes contribuyen con su valioso aporte a darle más jerarquía al torneo mencionado.

COMPUTO ACTUAL

	PJ.	PG.	PE.	PP.	GF.	GC.	Ptos.
CAUPOLICAN	5	5	0	0	15	4	10
LORD COCHRANE	6	5	0	1	20	10	10
F I A P	6	5	0	1	14	6	10
UNIVERSITARIO	6	3	2	1	16	11	8
MARCOS SERRANO	6	3	1	2	12	11	7
FERNANDEZ VIAL	7	3	1	3	17	10	7
LA PAMPA	7	2	3	2	13	16	7
CARLOS WERNER.	5	2	2	1	10	8	6
MILITAR	5	2	1	2	11	7	5
VIPLA	6	1	1	4	5	14	3
VICTORIA DE CHILE	6	1	1	4	9	13	3
COQUIMBO	7	1	0	6	5	18	2
MINERALES	6	0	0	6	12	18	0

Del segundo equipo...

(DE LA PAGINA 13)

del año pasado, y en el actual campeonato tenemos la mejor chance. Estamos invictos, luego de tres presentaciones: ganamos al Enfield por 7 a 2, a Badminton por 7 a 0 y empatamos con Colo Colo a tres.

EN EL BRITISH

Steiner estudia en el British High School, un colegio que, según él, "no hay otro igual".

—Voy en tercer año de humanidades. En mi curso hay 35 mujeres, y solo hombres yo y otro compañero. Somos los regalones... Pero dejémonos de estudios, por favor. ¡Esa geometría! ¡Y qué me dice del análisis lógico!

Le preguntamos en seguida si piensa seguir marcando esa cantidad de goles, y ni lerdo ni perezoso, nos responde:

—¡Pero claro! Un centro forward debe tener un buen remate y excelente visión del arco, y eso es lo que quiero demostrar yo. Ahora si los arqueros rivales son novicios, entones, mucho mejor...

UN BUEN ZAGUERO

Miguel Barake Echeverría es un zaguero que ha asimilado en corto tiempo las enseñanzas del entrenador del cuadro, Enrique von Becker.

—Tengo 18 años, ni un mes más. Me dedico al comercio independiente y no me va muy mal —he aquí la presentación que nos hizo el jugador de la U.C.

Comencé actuando en un club que ahora ya desapareció y que se llamaba "Chile Hockey". De ahí fuí a la Universidad Católica. De eso hace ya tres años. ¿Problemas del hockey? Son muchos, y uno de los más importantes es lo caro que resulta dedicarse a practicarlo. Fíjese —y nos muestra un bastón — esta "chueca", marca "Famous for Quality auto graphed", vale 150 pesos. Un par de patines, 480. Los zapatos, 120; las rodilleras, 120; las canilleras, 80 pesos; las tobilleras, 90; gomas para los zapatos, 50 pesos, y guantes, 100. Hace un total de 1.150 pesos, que es lo mínimo que se necesita para empezar a jugar. Los patines hay que renovarlos cada dos meses. Lo que hace un total de más de 1.600 pesos. Los clubes prestan los pantalones y las camisetas. Es uno de los deportes más caros que existen, y, sin embargo, no ayudan a las instituciones que lo practican.

¡LA CANCHA!

—Nos han prometido —continúa Barake — construirnos una cancha en el gimnasio de la Universidad Católica. Sería la única que habría en Chile, por el momento. Eso es lo que falta: muchas canchas.

—¿Alguna jira?

—Sí. Estamos organizando una a Buenos Aires, y puede ser que nos resulte. Es tan difícil ahora salir al extranjero. Sin embargo, la haremos, aunque tengamos que irnos por los durmientes de la vía férrea...

S.

¿Donde está la ayuda al deporte?

Con marcada insistencia han continuado los rumores de que este año el deporte nacional no podrá contar con las subvenciones que ordinariamente ha recibido con cargo a los fondos provenientes de las multas por infracciones a la ley de alcoholes, que sumarían 4 millones de pesos. Ha quedado en claro, desde luego, que el ciclismo no obtuvo recursos para la organización del Primer Campeonato Americano y que debió recurrir a la firma de un convenio para conseguir una suma determinada, con la condición expresa de ir devolviéndola en relación directa con las entradas que produjera dicho campeonato. Probablemente las recaudaciones no hayan logrado cubrir el convenio, ya que se estimaban en $ 400.000, más o menos, los gastos que originaría la organización del campeonato y se calculaba en $ 250.000 la pérdida que éste arrojaría. En un principio se creyó que el ciclismo había devuelto $ 125.000, suma que sería entregada al básquebol para su concurrencia a Río de Janeiro. Pero no fué así, porque este deporte se batió por otros conductos que facilitó la Empresa Litvak bajo ciertas condiciones que no son del caso analizar. Aún más, volviendo al ciclismo, se ha comentado que la pérdida que registrara el torneo sería cubierta por la DIC., previa presentación que haría la Federación respectiva, exponiendo un plan de difusión de este deporte en el país. En tal caso habría salido beneficiada esta rama de la educación física, pero en cambio las otras, a excepción del básquetbol, nada han recibido, pese a las necesidades que cada Federación tiene en la actualidad. Y el ciclismo y el básquetbol, para obtener los recursos que indicamos, en medio de una verdadera odisea, han tenido que dirigirse a influjos poderosos, lo que revela que, prácticamente, no se disponen de los $ 4.000.000 para atender las necesidades del deporte chileno.

Frente a los rumores que circulan no podemos menos que lamentar el espectáculo sin color que nuestro deporte está dando en el exterior. Es esto lo que nos preocupa. No queremos entrar en mayores análisis de los hechos planteados en los círculos deportivos y en distintas esferas. Deseamos, sí, manifestar que es preciso tomar medidas que aseguren a los deportes su normal desenvolvimiento, porque no es posible que cada vez que una delegación tenga que salir del país a competir en el extranjero, se la tenga en constante tensión nerviosa ante la incertidumbre de la realización del viaje. No es posible, tampoco, que iguales situaciones se le creen a nuestros organismos directivos cuando han contraído compromisos ineludibles de organizar, en el país, campeonatos internacionales.

Cuando se dictó la ley de alcoholes con su artículo 178 destinado a favorecer el desarrollo de los deportes nacionales, se creyó que se acabarían los calvarios que significaban a los dirigentes la organización de torneos y la participación de Chile en los campeonatos internacionales. Se creyó, asimismo, que el deporte nacional, disponiendo de fondos fijos, podría mejorar su calidad y que podría, también, iniciar una nueva etapa de resurgimiento, de progreso técnico y de bienestar. Sin embargo, la realidad ha sido otra y hemos continuado en la política de la constante petición, que desprestigia y desmoraliza.

Es incalculable, por otra parte, el daño que se hace a los deportistas con los mil y un trajines a que se les somete para obtener tal o cual franquicia. Tal vez, pocos se hayan detenido a pensar en el desgaste que significa para un deportista, sometido a entrenamiento, esa incertidumbre en que tiene que debatirse frente a su participación en un torneo internacional. Siempre pesa el fatídico problema de la falta de fondos, problema que desgraciadamente se conoce más allá de las fronteras. Y siempre el público y las propias autoridades piden triunfos y más triunfos, pero los triunfos por muchas razones, entre ellas las que enunciamos, no llegan.

Se hace necesario, pues, adoptar medidas tangibles que permitan al deporte nacional disponer de los fondos que por ley de la República le corresponden, o bien legislar, nuevamente, para corregir los errores que hayan señalado la práctica y la experiencia. El Consejo Nacional de Deportes tiene ahora un campo enorme de acción, compenetrado, como lo está, de que las actividades de la educación física se confunden con el mejoramiento de la salud pública.

La prensa argentina elogia al remo chileno y destaca la canalización del Estero de Viña

COMENTARIOS DE BANDA BOW, EN BUENOS AIRES

(De "El Gráfico")

JUAN Carlos Villa (Banda Bow) comentarista especializado en remo de la revista "El Gráfico", de Buenos Aires, ha elogiado, recientemente, la actuación de los remeros chilenos en las regatas del río Luján, en marzo del presente año. Al efecto en la edición N.o 1.452. del 9 del actual, de dicha revista, bajo el título de: "Dispar actuación de Chile y Brasil en Tigre", se refiere a las tripulaciones valdivianas, en los siguientes términos:

"Gran parte del extraordinario éxito que acompañó a la 132 a. reunión que se efectuara en Tigre el pasado mes de marzo se debió a la concurrencia de representaciones extranjeras que dieron a la misma verdadero sabor internacional.

En números anteriores he comentado con amplitud la actuación que les cupo a los remeros ingleses; por lo tanto, lo haré hoy sobre la de chilenos y brasileños. En primer término resalta la actuación de los valdivianos, que resultó toda una revelación para nosotros, que en un momento creímos hubieran sufrido una nueva equivocación al inscribirse nada menos que en el cuatro senior con timonel. Sin embargo, apenas conocida la constitución del equipo, en el que figuraba como número tres Max Rudolph, ex remero del viejo Teutonia nuestro quedó disipada toda duda, puesto que este muchacho conoce muy bien la reglamentación que rige en Tigre para las distintas categorías.

El four del Phcenix de Valdivia llegó a nuestra tradicional cancha con una preparación excepcional, cumpliendo una performance que, sin temor a equivocarse, puede calificarse de sobresaliente. Los cuatro remeros que integraron la tripulación, todos ellos de fuerzas muy parejas, se adaptaron rápidamente a la embarcación facilitada por el Club Alemán, lo cual evidencia que los mismos poseen buen dominio de bote. El estilo de los chilenos se asemeja al que lucieran los del Teutonia. Son caminadores en base a una remada largo y bien terminada que opoyan con fuerza en su parte final, haciendo el recorrido hacia adelante con las palas muy cerca del agua, característica ésta de los que reman en aguas quietas. La circunstancia de resultar ganadores de la eliminatoria y de escoltar al Regatas Rosario en la final, los acredita como uno de los buenos equipos del momento, en el orden sudamericano. Mediante la experiencia recogida es indudable que todavía pueden mejorar y si esta gente vuelve a competir nuevamente en el Luján, como lo esperamos, será un rival al que habrá que cuidar mucho.

Además del senior trajeron los de Valdivia un junior four "B", que también se clasificó para la final. Fué gracias a esta tripulación donde pudo apreciarse el verdadero avance hecho por el remo chileno al presentar este equipo constituído por remeros completamente nuevos, que hacían sus primeras armas en shell justamente en una competencia tan difícil como es la del Tigre, donde lograr ubicación entre los finalistas representa generalmente toda una satisfacción. El empeño que ponen los dirigentes chilenos ha quedado demostrado en esta emergencia, en la cual pudo apreciarse que sí han podido adelantar tanto en tan breve espacio de tiempo como lo ha sido en el comprendio desde la anterior visita de la Sociedad Italiana de Valparasíso realizada hace dos años a la fecha. les tendremos en noviembre próximo prendidos como serios candidatos.

Como decía, si bien el progreso ha sido grande, llegará a muchos más en el momento que junto con los de Valdivia puedan remar el shell porteño. Para ello se trabaja activamente con el propósito de que cristalice un proyecto mediante el cual el remo chileno no quedaría supeditado únicamente a lo que hicieran los clubes de la ciudad del sur. Se trata de la canalización del estero existente en la ciudad balneario de Viña del Mar, obra esta que vendría a completar las aspiraciones de la Federación presidida por don Rogelio Ugarte Labbe. De lograrlo, muy factible desde que se le ha interesado el Presidente de la República hermana, pasarán los chilenos a poseer la mejor pista del continente. Además, dentro de poco tiempo recibirán de fábricas argentinas unas numerosas flotillas de embarcaciones de todo tipo, adquiridas por varios clubs lo cual dará un impulso extraordinario a este deporte.

El juicio sereno e imparcial de Banda Bow, es el mejor elogio para los muchacho del "Phoenix", porque el articulista es de prestigio continental y actualmente es el capitán del Rowing Club Argentino después de una dilatada labor como remero que lo ha capacitado para darle a su crónicas, como aficionado, un tinte de respetabilidad.

"EL MOMENTO ACTUAL DEL FUTBOL"

NOTA EXPLICATIVA QUE NOS ENVIA EL PRESIDENTE DE LA DIVISION DE HONOR

El presidente de la División de Honor de la Federación de Fútbol de Chile, nos ha solicitado la publicación de la siguiente nota:

Santiago, mayo 26 de 1947.

Señor Presidente y Director de "La Nación", don Ramón Cortéz.

Presente.—

Estimado Director y amigo.

En la edición del diario de su muy digna dirección del día 22 del actual, se publica un comentario bajo el título "El Momento actual del fútbol", en el cual se vacían conceptos inexactos y despectivos para la División de Honor, que tengo la honra de presidir. La circunstancia de que en la edición de esta fecha se vuelvan a repetir apreciaciones equivocadas en el mismo sentido es la que me mueve a dirigirle la presente, pues estos ataques tienen ya el carácter de una verdadera campaña.

Voy a referirme a los diversos puntos tratados por ese diario detalladamente:

I) Comienza el comentarista sosteniendo que la presente competencia ha empezado sin el mismo interés ni atracción que las anteriormente efectuadas y, atribuye tal circunstancia a la tardanza de su iniciación "sin motivo de verdadero peso que la justifique, además de la extremada duración de la temporada internacional".

El presente torneo, como todos los que se han efectuado en los años anteriores sobre la base de dos ruedas, se han iniciado el tercer domingo de mayo. No existe, pues, tal tardanza. Por otra parte de la cancha de Universidad Católica, indispensable para desarrollar la competencia, sólo se podía disponer desde el 18 de mayo.

II) Fustiga el diario, la extremada duración de las temporadas internacionales. Señor Director, la temporada última ha sido, mirada en su conjunto, la más brillante de las efectuadas desde que tiene vida nuestro Instituto. Cualquier público europeo o americano se habría querido para sí el desfile de cuadros como Estudiantes de la Plata, San Lorenzo de Almagro y Alianza de Lima. El dinamismo de los dirigentes no ha tenido, por desgracia, de parte de LA NACION, otra respuesta que la despectiva refe- la honra de presidir. La circuns- rencia que anota el comentario que contesto.

III) Inexacto es igualmente, que la competencia se haya iniciado sin el menor interés. El programa de apertura del 17 de mayo batió el record que tenía el programa de 1946. Los dos programas efectuados en Valparaíso batieron igualmente los records de asistencia y bordereaux del año último. Si el domingo 18 de mayo el programa fué menos concurrido, la razón es evidente: se efectuaba a la misma hora la reunión inicial del Campeonato Sudamericano de Ciclismo.

IV) Se fustiga a los dirigentes por haber organizado un torneo de preparación que no tuvo "emotividad". Para cualquiera no podía tener emotividad ¡precisamente, por ser una competencia de preparación! Incluso su diario nos denigra, porque en dicho torneo los cuadros de mayor arrastre de público "fueron eliminados en las primeras fechas". O ¿pretenden que los clubes "arreglen" los resultados?

V) Sostiene el comentario que los equipos "no muestran mayores novedades como no sea la insistencia de mantener en su constitución jugadores extranjeros, que impiden el descubrimiento de jugadores nacionales". ¡Pensar que se formula este cargo precisamente en el año en que aparecen mayores novedades y mayor número de valores nacionales que, con majadera insistencia, han procurado encontrar y descubrir los vapuleados dirigentes de esta División! No está demás que anote que mientras en su edición del 22 de mayo ese diario formula el cargo anotado, en el comentario del lunes último referente al Club Magallanes, vierte conceptos que, en el terreno práctico, constituyen una censura a los dirigentes de dicha institución, precisamente por haber presentado un exceso de valores nuevos y nacionales.

VI) Se habla de que el alza de los precios de las entradas no es lo más criticable" y en la edición del 27 del presente se la censura acremente. ¡Qué fácil es, señor Director, disponer de los dineros de las instituciones de la División de Honor! Sabe el diario que los bordereaux no pagan el costo de los espectáculos. Lo sabe, pero no lo dice. Sabe igualmente que, pese el alza, tales espectáculos son, en cuanto a su precio, los más bajos de América y posiblemente del mundo. ¡En Brasil, se paga en estos momentos $ 36 por la localidad de galería, cuyo precio ha sido fijado aquí en $ 10!

Nada dice, sin embargo, de que el espectador que quiera abaratar su entrada lo puede hacer, haciéndose socio de un Club. Con tal procedimiento y mediante el pago de $ 15. mensuales puede presenciar cuatro o cinco partidos.

Para el diario, resulta más fácil, más sencillo halagar a la masa y presentar a los dirigentes deporivos como pulpos extorsionadores del pueblo. Más extraño resulta ese proceder si se considera que mientras LA NACION, protesta por el alza a $ 10, del precio de la galería en espectáculos que no tienen fin de lucro, no haya usado el mismo lenguaje con respecto al precio de las localidades en programas deportivos organizados por Empresarios particulares con directos fines de beneficio personal.

VII) Sostiene el artioulista que el desfinanciamiento de los clubes proviene de que "no hubo medida ni límite para fijar el costo del contrato de un jugador, y hubo transferencias que alcanzaron sumas desusadas en nuestro medio". En respuesta, debo expresar al señor Director, que hubo y hay medida y límite al contrato de un jugador y él es la cantidad de veinte mil pesos por dos años. Es pues, inexacto el cargo formulado. En su edición del 27 de mayo, LA NACION, anota los $ 180.000, pagados por Colo Colo por la transferencia del jugador Pino. ¡Hubo de recorrer casi dos años para encontrar un ejemplo! Pero una golondrina no hace verano. Emplazo al señor redactor a que cite un solo caso, en el presente año, en que algún Club de la División de Honor hubiera pagado una cifra siquiera cercana a la veinteava parte de lo que pagó el Club Atlanta de Buenos Aires por la transferencia del jugador Pedernera.

VIII) Sostiene el diario, que en 1946, "se cometió la torpeza de postergar la competencia en tres ruedas, idea que constituyó un fracaso por todos comprobado". Ese "fracaso" no fué "por todos comprobado". La respuesta se la puede dar Valparaíso, que tuvo en esa media rueda final, el más notable de los éxitos, batiendo en todo orden todos los records conocidos, gracias precisamente a esa "torpeza". Aún más: tan "torpemente" fué ideado el torneo de 1946 que ha sido el más brillante de los efectuados por la División de Honor, en sus 15 años de existencia.

IX) Para remachar sus argumentaciones en contra del más exitoso de los torneos, el comentario dice: "los últimos partidos de aquella competencia no alcanzaron el menor interés, pues el Campeón estaba determinado desde tres fechas antes de que finalizara el certamen". Sin entrar a examinar la inexactitud de la afirmación, cabe observar que el Redactor Deportivo presenta como un "cargo" para los dirigentes que el campeonato se defina para tres o cinco fechas antes de la terminación del torneo. ¡Qué culpa tiene nadie de que un equipo gane partidos!

X) El Diario de su alta dirección apunta lo que sigue: "No hay Club que no tenga en proyecto la construcción de su Estadio, lo que en quince años de profesionalismo debiera ya ser una realidad". Nuevamente el afán de decir la última palabra ha hecho que su Diario estampe una inexatitud. Estoy cierto que ningún fútbol de América ha realizado, en este orden, un esfuerzo mayor que el del fútbol chileno. El comentarista se ha empinado sobre la Cordillera; ha mostrado a sus lectores a un River, un Racing, un Huracán, etc., con magníficos Estadios; y en seguida los ha traído a Chile para hacerle ver la pobreza de los nuestros, y, consecuencialmente, la desidia o la torpeza de los dirigentes.

El comentarista quiso ignorar y hacer ignorar a sus lectores que para construir su monumental Estadio el Gobierno Argentino prestó a Racing, a cien años plazo, sobre cien millones de pesos chilenos; que Huracán levantó el suyo sobre las mismas bases, y así sucesivamente. Recién no más el cable anunciaba que para Lanús, una de las más modestas Instituciones transandinas, el Gobierno de la Casa Rosada acordaba un préstamo a plazo indefinido de quince millones de pesos chilenos.

Lo que han hecho nuestras Instituciones es digno de aplauso y no de la crítica que vierte LA NACION. Si Universidad Católica levantó su Estadio, preciso es decir, que en sus cimientos hay sudor y hay lágrimas. ¡Sólo ellos y nosotros sabemos la montaña de sacrificios que han debido hacer para obtener esa realidad! Análogo lenguaje ha de emplearse con respecto a los dirigentes de Unión Española que pronto entregarán a nuestro deporte un Estadio con capacidad para quince mil personas. No puedo, señor Director, ocultarle la indignación que me produce esta actitud insólita de LA NACION, al decir lo que ha dicho Ella me nace porque soy testigo ocular de los esfuerzos verdaderamente heroicos que ya han realizado y que siguen desarrollando, con tenacidad inquebrantable, venciendo obstáculos que parecen amontonarse en su camino, los dirigentes de Magallanes, de Santiago Morning, de Universidad de Chile, de Green Cross, de Colo-Colo, de Everton y de otros Institutos para llegar a realizar este ideal de sus vidas. Resultado de sus esfuerzos son los campos que poseen.

XI) El comentario que contesto expresa, como una "curiosidad", que para los dirigentes "las preocupaciones fundamentales son los árbitros, la confección de los programas y esas Temporadas Internacionales en que al final participan todos". La "curiosidad" que despierta el hecho al redactor, sólo puede justificarse por desconocimiento del problema.

Es exacto que los árbitros son preocupación fundamental de los dirigentes, y ello es así porque los arbitrajes son elementos de capital importancia en el desarrollo de la competencia.

Los programas y las Temporadas Internacionales también son problemas substanciales, porque atañen al público espectador. Esos programas y esas Temporadas, que tan creciente prestigio han ganado en la afición deportiva del país, son obra de los dirigentes y no de la casualidad, como parece creerlo el comentarista.

XII) El señor Redactor, después de tener la gentileza de reconocer que los dirigentes "nada ganan con ocupar su tiempo en actividades futbolísticas, aparte de los desembolsos de dinero y molestias consiguientes", hace notar que dichos dirigentes "no han sabido proceder con la inteligencia debida, y así vemos hoy a este juego popular, que debiera saber de progreso en todo orden de cosas, sumido en una serie de problemas". Termina sosteniendo, lo que sigue: "quizás donde se irá a llegar, pero que el fútbol profesional está mal, lo está".

La verdad, felizmente, no es la anotada. La labor de los dirigentes ha sido provechosa, y para demostrarlo voy a citar sólo tres hechos:

a) El avance en materia de Estadios, que ya he analizado más arriba y en el orden de sedes sociales y de organización interna. Contra las palabras, invoco el hecho.

b) El notable incremento del número de socios de las instituciones afiliadas. La Sección Deportiva de ese Diario, parece no haber notado que las medidas inteligentemente adoptadas han permitido que en los últimos cuatro años los clubes que integran la División de Honor, hayan acusado un progreso cinco o seis veces mayor que el realizado en los veinte años precedentes. En 1942 todos los institutos afiliados no reunían, en conjuntos, más de cinco mil socios. Hoy en día, y singularmente en los últimos años, ese número ha pasado a diez, veinte, treinta y cuarenta mil socios.

c) El aumento de la asistencia de público en los espectáculos de la División de Honor, ha sido enorme. En la Competencia Oficial de 1942, hubo una concurrencia de 259.201 espectadores, y en 1946, ese número llegaba a 1.098.133 espectadores.

No me voy a referir a otros órdenes, como la Competencia de Cadetes en seis divisiones (42 partidos por semana), la de Reserva y las nuevas ramas que al amparo del fútbol han surgido en instituciones como Magallanes, Colo-Colo, etc. Sería, señor Director, tarea demasiado larga.

El esfuerzo de muchos hombres ha permitido el progreso prodigioso que ha tenido en los últimos años el fútbol de la División de Honor. No creo que sea demasiado pedir si reclamo para esta obra, de parte de la Prensa, el respeto y la consideración que se merecen quienes, sin más armas que su entusiasmo y sin más Norte que el idealismo, han servido y siguen sirviendo, desde y en el campo deportivo, a la colectividad.

Tratándose de un Diario como LA NACION y de un Director como lo es usted, me parece innecesario invocar otra Ley que la de su invariable ética periodística. En ella me asilo para rogarle la publicación de la presente carta.

Atte. lo saluda su affmo. amigo

Pedro Foncea Aedo, Presidente de la División de Honor.

JUEGUE BIEN AL RUGBY

(POR EL PROFESOR DON OSCAR L. SPITZ HAEDO)

TACONEO.— Los forwards ocupan sus puestos a medida que van llegando, y tratan de taconear la pelota, en el caso de estar en el ataque o retenerla, avanzando en caso de estar en posición defensiva. Es importante que la formación del scrum volante se haga rápidamente, como así también hay que taconear la pelota con celeridad, dado que de esta situación es frecuente que se marquen tries, por la descolocación de la defensa. Ningún jugador debe apartar su vista de la pelota, y todos intentarán siempre, al entrar en el scrum volante, colocar sus pies entre el hombre caído y la pelota para asegurar la posesión de la misma a su equipo.

Muchas veces, un forward que ha entrado en el scrum, durante el mismo es descolocado y no puede emplear su esfuerzo con eficiencia o por encontrarse en situación offside, en tal caso, lo que corresponde es que salga del scrum, y por detrás del mismo vaya a ocupar su puesto al lado de los compañeros. Debemos reconocer que no siempre es posible que el forward vea la pelota en un scrum volante, pero no se acepta que en el mismo, un forward tenga indecisiones y no sepa adonde dirigir su esfuerzo. Siempre hay que recordar que el scrum volante es una situación desde la que se pueden iniciar ataques ventajosísimos.

LINE-OUT.— El line-out se usa para reiniciar el juego cuando la pelota ha salido al touch, formando los forwards una hilera perpendicular a la línea del touch. La pelota es arrojada a la cancha por un wing tres-cuarto. La posición individual de los forwards en el line-out depende de varios factores.

La responsabilidad de abrir o cerrar juego, recae sobre cada uno de los forwards, quienes en todo momento deben esforzarse por obtener la pelota y marcar a todos los forwards contrarios. Los que ocupan los extremos deben cuidar cualquier jugada de sorpresa. Los jugadores que ocupan la cabeza y el último puesto de la hilera, deben especializarse en las jugadas cortas y largas, respectivamente.

Los line se forman esparcidos para el ataque y cortos o juntos en la defensa, siempre que se esté en posesión de la pelota, ya que en caso contrario, cada forward debe limitarse a marcar a un contrario.

Para posesionarse de la pelota cuando ésta es arrojada al line, cada jugador en defensa debe marcar un poco atrás del hombre que le corresponde, porque en esta forma podrá saltar y quitar la pelota o se encontrará en posición para tacklearlo en caso que se posesione de la pelota. Hay que recordar como principio fundamental de que cada forward debe marcar a un contrario. La mejor forma de posesionarse de la pelota es saltar y tomarla con las manos antes que el adversario, haciendo un esfuerzo máximo, ha- rándose sobre la punta de los pies y no solamente tratará de agarrar la pelota, sino que debe correr si la pelota lo excede, al lugar donde se encuentra la misma, para ayudar en la defensa o en el ataque.

La pelota, cuando se desea abrir juego desde un line-out, debe ser enviada desde arriba y con ambas manos, al medio scrum.

Es un error, a consecuencia de cual se han marcado muchos tries, el impeler la pelota "cacheteándola", ya que esto no ofrece ninguna seguridad, ni es efectivo.

Otras de las formas que pueden emplearse en el caso de entrar los forwards en posesión de la pelota, es ponerla en el suelo e iniciar un dribling o, en el caso de defensa, formar el "bunch" o "leoneras", que consiste en colocar a los hombres bien juntos, con un jugador hábil ocupando el segundo puesto en la hilera; la pelota se envía a este hombre, que al tomarla, da la espalda a los contrarios y deposita la pelota a sus propios pies mientras que los compañeros forman un scrum volante, arrastrando la pelota entre ellos.

Si el ataque desde el line-out es de gran importancia, no menos lo es la defensa, donde cada jugador debe evitar que la pelota pase al contrario, o sea taconeada, porque es necesario recordar que en el line, no solamente al tackle se usa como defensa, sino que son de valor el esfuerzo conjunto y el quite.

En caso de tener un pack más efectivo que el contrario, es conveniente pedir scrum en vez de line, cuando la pelota ha sido enviada al touch por el equipo adversario, contrarrestando así la ventaja que los otros forwards puedan sacar del line.

FIN

MUCHO HARA POR EL DEPORTE DE VALDIVIA EL NUEVO ALCALDE DE ESA CIUDAD D. GERMAN SAELZER

QUE ES UN ACTIVO DIRIGENTE DEL REMO LOCAL

D. GERMAN SAELZER

Es evidente que en los tiempos que corremos, que señalan una tendencia incontenible hacia la práctica de los deportes, resulta verdaderamente una suerte que lleguen hasta los altos cargos públicos personas que estén contaminadas con las actividades de la educación física. Y decimos que resulta una suerte porque pese al incremento que cada día toma el deporte nacional, no todos comprenden el significado que su práctica encierra y la influencia que ésta ejerce no sólo en el desarrollo físico de la juventud, sino que también en la formación de su carácter y en la educación de su espíritu.

Cuando se llegue a una perfecta inteligencia entre los hombres que, con renovado espíritu de sacrificio dirigen los deportes y aquellos que tienen en sus manos la dirección de los organismos públicos, entonces sí que podremos pensar en que ha llegado o está por llegar el momento culminante para elevar el nivel deportivo de Chile y colocarlo a la altura del de otros países.

La ciudad de Valdivia, bella y hospitalaria como siempre, se ha dado el lujo de colocar como jefe del poder comunal a un hombre joven, honorable, lleno de energías y de extraordinaria voluntad, cualidades a las que une una amplia concepción del deporte porque lo ha practicado, porque lo dirige y porque lo lleva en el alma. Valdivia ha elegido Alcalde a don Germán Saelzer Balde, actual presidente del Club Deportivo "Phcenix".

Hace poco, en marzo, el señor Saelzer presidió la delegación de su club, que tan brillante actuación tuvo en las regatas internacionales corridas en el río Luján, oportunidad en que supo granjearse las simpatías generales por sus condiciones de caballero, por su cultura y por la forma tan elevada con que supo abordar los problemas deportivos que en esa oportunidad se discutieron.

En el gobierno de las ciudades como en el gobierno de los deportes, no juegan ningún papel los colores políticos. Por eso, la persona de don Germán Saelzer es una buena garantía de administración comunal, cuya acción llegará también hasta el deporte, que figura en el plan de trabajo del nuevo Alcalde. No caben, por cierto, en estas columnas, apreciaciones de orden comunal en su aspecto fundamental, pero sí caben estos alcances respecto de la influencia benéfica que recibirán los deportes en Valdivia durante la administración del señor Saelzer.

Para los cultores del remo principalmente, esta designación debe tener especial significado. Y no sólo para los valdivianos sino que también para los porteños, ya que el señor Saelzer por las prendas de carácter que lo distinguen, tiene sólidas amistades en Valparaíso.

Consecuente con sus principios de que el deporte es uno de los principales agentes del turismo y siendo Valdivia una ciudad ideal para el turismo de verano, donde tienen amplio campo los deportes náuticos, no dudamos de que el señor Saelzer habrá de ser el timonel de la organización de un torneo extraordinario de remo en las mansas aguas del ancho río Valdivia. Es un propósito largamente acariciado por él y ahora que en Valdivia se ha llegado a una perfecta inteligencia entre el poder comunal y el deporte, no dudamos de que la próspera ciudad sureña aportará un valioso concurso al desarrollo, auge y progreso de la educación física en el país.

Estamos seguros de que la suerte de Valdivia, de contar con un Alcalde deportista, de tantos merecimientos, deben envidiarla muchas ciudades del país. Bien por Valdivia. — ALA.

NUTRIDA...

(DE LA PAGINA 13)

tos conjuntos de la Serie B. El gol del triunfo lo consiguió el half derecho Dinamarca, del Liceo Manuel Bulnes, a los 10 minutos del primer tiempo. De árbitro actuó el señor Guillermo González. Formación de los cuadros:

Liceo Manuel Bulnes (rojos): Araya; Cavada y Fuenzalida; Dinamarca, Valenzuela y Vargas; Mancilla, Morales, Ferrández, Courtin (capitán) y Celsi.

Instituto Comercial N.o (azul y amarillo, listados): Urbina; Carrasco y Somerville; Villarroel, Rojas y Villarroel; Arancibia, Ahumada, Castillo (capitán), Solís y Ossandón.

Lima conoció la calidad de nuestro tenis en la campaña de Galleguillos y Balbiers

FUERON MUY BIEN DESTACADOS SUS SENDOS TRIUNFOS

HALAGOS DE LA PRENSA DE PERU

Ignacio Galleguillos y Ricardo Balbiers, N.os 1 y 2 del ranking del tenis chileno, acaban de cumplir una campaña llena de éxitos en canchas peruanas, haciendo suyos los lugares de privilegio en dos certámenes organizados por la dirigente de Lima y que contaron con la participación de las mejores raquetas de ese país. El tenista viñamarino, que atraviesa por un estado por demás eficiente, y del cual dió muestra en el torneo internacional de Montevideo y luego en los certámenes de la Zona Central y de Clausura, organizado por el Club Santiago, tuvo esta vez un buen acompañante en el joven defensor del Stade Francais, quien ha conseguido suficientes progresos como para estimársele entre los más capacitados de nuestro tenis.

A raíz de su desempeño en la "Copa Argentina", los diarios "La Crónica" y "El Comercio", de Lima, hicieron los comentarios que insertamos en seguida:

"La Crónica":—"Finalizó ayer el desarrollo del campeonato de tenis por la "Copa Argentina", con el match disputado entre Ignacio Galleguillos y Ricardo Balbiers, campeón y vicecampeón de la vecina República de Chile, que lograron clasificarse sin gran apremio. Cada uno de ellos perdió solamente un set en todo el campeonato, frente a Morales y Cossio. Sus victorias las obtuvieron con realtiva facilidad.

La superioridad de Galleguillos no podía discutirse, y por tercera vez, ha derrotado a Balbiers, por un score concluyente, rindiendo ambos, un tenis de alta calidad. Galleguillos hizo gala de poseer un drive violento y colocado, sintonizado con una formidable regularidad. Se hizo presente en la red cuando fué necesario y sobre todo cuando su adversario se hallaba descolocado. Después de un intenso peloteo, preparaba el punto, aumentando la velocidad de sus devoluciones para definirlo por una precisa intercepta ción en la red. Hubo un momento en que Balbiers ejecutó tres formidables smashes, que fueron devueltos, por drives, sin inmutarse. Tiene desplazamiento fantástico. En uno de los pasajes del brillante match que vieron ayer, devolvió un drop-shot, admirablemente colocado casi paralelo a la red. Fué un jugador que destacó en todas sus intervenciones.

Su oponente, Ricardo Balbiers también mostró su clase de ser un tenista de gran porvenir. Por algo es el número 2 del escalafón chileno. Con su característica peculiar, Agresivo, especialmente con su fore-hand drive pero incapaz de doblegar la terrible tenacidad que le opuso su contendor. Después de un violento drive a la izquierda de su oponente, se hacía presente en la red, para rematar con un smush o juego de voleo, o para ser víctima de un passing-shot. Se encontró frente a una pared que diezma las fuerzas y su desempeño no pudo ser mejor. En la red fué a donde interceptó tiros de gran factura, dando muestras de gran agilidad. Debe sentirse satisfecho de haber rendido una buena actuación. En ningún momento lo hemos visto descorazonado por encontrarse frente a un jugador superior. De gran espíritu de lucha, que no es muy común a los jugadores".

"El Comercio":— "La contienda entre los campeones chilenos resultó lucida, como se esperaba, aunque se creyó que se prolongaría al máximo de etapas, Galleguillos en un buen día, resultó demasiado adversario para Balbiers, que aún no tiene la cancha ni la experiencia del campeón chileno. Sin embargo, el perdedor demostró espíritu de lucha, peleó intensamente, aun que sin mayores recursos, pues, ya que su repertorio de golpes es escaso. En cambio, Galleguillos sacó a relucir toda la gama de recursos que posee, y aunque siempre desplegando un juego exento de gran brillo, fué minando la resistencia de su fogoso rival, hasta imponer su modalidad, lo que le permitió mandar en la cancha hasta conquistar la victoria por la cuenta de 6|1, 6|3 y 6|2.

Para una gran mayoría es probable que resulte inexplicable el triunfo del campeón chileno que parece que no hiciera el mayor esfuerzo en sus intervenciones y que ni siquiera da la sensación de gran afán por alcanzar los tiros. En cambio, tenemos el contraste de Balbiers que pone hasta la última energía en cada golpe, que está de un lado a otro de la cancha en pos de la pelota, que consigue en innumerables ocasiones hacer alterar la concurrencia con tiros inesperables, en fin, que da la sensación de que jugara más, o por lo menos que mereciera el triunfo. Y es que pocos saben apreciar la estudiada labor que despliega el campeón chileno, sin proporcionarse un tanto a su favor. La generalidad sólo ve el error del adversario y sacan la única deducción, que éste atraviesa un mal momento o se encuentra en un mal día. No analizan las circunstancias en que se produce esa deducción de errores, especialmente que están intercalados con tiros convincentes. No ven que los primeros son producidos por la inteligente táctica seguida con tenacidad y consistencia, y los segundos cuando alguno de los recursos de esta táctica fallan, aunque sea ligeramente. Y aquellos no quieren ver el propósito perseguido, es desarrollar toda la chance en restar un tiro, que bien puesto de ser mortífero en un diez por ciento de probabilidades, pero que en cambio, hay el resto de probabilidades en contra, de cometer un error. Galleguillos es el tipo de jugador que está convencido que el tenis de calidad está basado en laborar una ofensiva que permita colocar al adversario en una defensa cada vez más desesperada, obligándolo a estas dos alternativas: o a arriesgar el todo por el todo, o entregar la jugada para un fácil remate. Y es claro que si se tiene el temperamento y las condiciones de juego que posee el campeón chileno, es indispensablemente la táctica más acertada a seguir".

NO HA BAJADO...

Tanto andar de cancha en cancha, de pedir prestado, un día nos reunimos para dar al club mayor seriedad. Checho, que era el hombre fuerte, canchero, y que había metido más goles que todos en los amistosos, propuso nuestra afiliación a una dirigente.

Hubo reclamos; el club perdía su calidad de equipo de barrio, que era una cosa linda, más hogareña y de más amistad. Pero al fin los oficialistas, lo inscribieron en una liga infantil.

Lo único nuevo era el carnet y la insignia. Sacrificios enormes trajo al Juventud unida, nombre de esfuerzo y lucha, para poder tener en el ojal una chapita con un trébol.

¡El Club estaba afiliado!

Nos creíamos fuertes. Juventud Unida iría ahora a la pelea oficial, frente a los otros que figuraban en los diarios. Las solicitudes, las camisetas nuevas y la secretaría en la casa de don Pancho, un muchacho grandote con alma de niño, fueron los primeros pasos.

..La cabrería se sacó las fotos. Erán dos, una para el carnet y la otra para el registro de la Asociación. Teníamos hasta delegados, cosa nueva. Era un club serio y derechito, un club de frentón.

Llegó el primer partido, y en la canchita de Independencia que el Magallanes tenía como un tesorito escondido, nos midieron a todos. No había que pasar el metro cincuenta. El Lolo era grandecito y pateaba muy fuerte. Teníamos nuestras dudas, el Checho estaba en la medida, y el porterito, el Poroto, andaba por el metro cuarenta y cinco, no había cuidado, pero el Lolo...

El sábado se cortaron el pelo los más grandes, y todos más temblorosos que ante el profesor de Historia, nos pusimos en la medida. Era un palo, con números pintados a la diabla y con unas rayas blancas, para no pasarse.

—Oye Lolo, te agachai un poco y ya está. Y el Lolo lo hizo bien, se encogió y llegó justito al metro cincuenta. Era un triunfo.

Por primera vez estaba el Juventud Unida en una cancha de verdad. El Poroto miraba el arco aterrorizado. Era inmenso, el mismo de los de primera. Nosotros habíamos jugado siempre con montones de ropa de puertas, y sin palo arriba. Cuando el arquero no tocaba la pelota, el gol no valía. Estaba pálido el portero...

—Oye poroto, salta más, pues, y el cabro tomaba carrera y nada...

Antes del partido, llamó al Checho y le dijo:

Tanto medirnos a nosotros, tanto reglamento ¿Para qué? Mejor sería que a los chicos le bajaran el palo de arriba y le achicaran un poco la puerta...

AROD.

SALTA MADAME MERMET

PARIS.— En un reciente torneo ecuestre efectuado en el Palacio de los Deportes, compitieron destacados elementos del país. En el grabado, vemos a Madame Mermet, en un hermoso salto. Las mujeres practican mucho en Francia la equitación.— (GENTILEZA DE LA AGENCIA FRANCESA DE PRENSA).

ALEJÉMOSNOS DE Santiago

CONCEPCION

Quedó constituída la nueva mesa directiva del Club de Esquí de Concepción. La forman las siguientes personas: presidente, señor Rudolf Turke; vicepresidente, señor Roberto Ivanchitz; secretario, señor Edmundo Délano; tesorero, señor Max Ungerer; directores, señores Herald Sauot, Melchor Schindler y Luis Villalón.

COQUIMBO

En el Estadio Mac Auliffe, tuvo lugar un programa de fútbol a base del match entre los elencos superiores del Inca de Oro, de Ovalle, y el Deportivo Aguila, de esta ciudad. El encuentro resultó arduamente disputado, triunfando finalmente el team visitante por el score de 4 tantos contra 3. A raíz de esta victoria, el Inca de Oro se adjudicó un trofeo donado por la I. Municipalidad de Coquimbo.

TEMUCO

En el gimnasio del Instituto San José se disputó uno de los clásicos del básquetbol temuquense, entre los quintetos de honor del San José y Deportivo Flecha. Venció el elenco del San José por la cuenta de 49 puntos contra 38, después de una contienda que la prensa consideró como una de las mejores de la temporada. Por concepto de recaudación obtuvo la suma de $ 2.700, estimada como una taquilla de jerarquía por un espectáculo de básquetbol.

CHILLAN

A iniciativa de la Asociación de Básquetbol, se procedió a reorganizar el Consejo local de Deportes de Chillán. A la reunión convocada para tratar tal materia acudieron la totalidad de los representantes de las entidades de esta ciudad, y luego de tratarse diversos aspectos, se eligió la siguiente mesa directiva: presidente, señor Adán Muñoz; vicepresidente, señor Armando Sánchez; secretario general, señor Jorge Loyola; tesorero, señor Juan Gómez y director, señor Héctor Cerón.

VALDIVIA

La prensa de esta ciudad critica a los dirigentes de la Asociación de Fútbol de Valdivia que llevan más de un mes sin celebrar sesión alguna, en circunstancias que hay en carpeta muchos asuntos de importancia que tratar, entre ellos el relacionado con la iluminación de la cancha del Parque Municipal. Refiriéndose a esto último, se indica que todo está listo para comenzar los trabajos, pero que nada puede hacerse hasta que la Asociación no se reúna. Asimismo se señala que hay interés por conocer el balance de tesorería y la memoria del presidente.

PUERTO VARAS

Se efectuó la final del Campeonato de Apertura que organizó la Asociación local de Ping-Pong. Se enfrentaron en disputa del título los equipos de los Clubes 21 de Mayo e Independiente, venciendo aquél por 4 a 1. Integraron la representación del "21 de Mayo" los siguientes jugadores: Nicolás Miranda. Enrique Adel, Pedro Adel, Humberto Mansilla y Francisco Ortega.

PUERTO OCTAY

Quedó formado recientemente en esta localidad el Deportivo Octay, cuyo primer directorio lo integran las siguientes personas: presidente, señor Fernando Alt Teuber; vicepresidente, señor Arturo Opitz; secretario, señor Alberto Wulf; secretario de prensa, señor Sergio Salinas; tesorero, señor Egidio Appel; protesorero, señor Víctor Hitschfeld; directores, señores Waldo Escobar, Juan Wulf, Ildefonso Appel y Osvaldo Hitschfeld.

CURICO

En la cancha La Granja se jugaron dos encuentros oficiales de fútbol, correspondientes al torneo que controla la Asociación de Curicó. A primera hora, el team del Wellington venció por 2 a 1 al Luis Cruz. Luego, en el match de fondo, el conjunto del Deportivo Curicó, campeón de 1946, cayó derrotado por 3 a 1 frente al Alianza. Este lance se caracterizó por el completo dominio del vencedor, ya que el equipo campeón realizó una performance de muy pocos méritos.

OSORNO

Durante el desarrollo de una de las etapas del Campeonato Escolar de Básquetbol, cuyo escenario fué el gimnasio del Estadio Español, se produjo una batalla campal. En efecto, mientras jugaban los elencos del Tercer Año C., del Liceo de Hombres y el Colegio Francés, dos jugadores se dieron de bofetadas; inmediatamente se formaron dos bandos y el pugilato se hizo general, interviniendo en él los participantes, profesores y público. Resultaron varios heridos de gravedad y otros con magulladuras y machucones.

La prensa local condena que escolares sean protagonistas de hechos de tal naturaleza.

Un premio de $ 50.000 tendrá una carrera de fuerza libre que se efectuará el 6 de julio

ESTAMOS en condiciones de informar que una importante firma comercial ha donado un premio de cincuenta mil pesos para que se dispute en una carrera automovilística de fuerza libre que deberá efectuarse el día 6 de julio próximo.

Este es, indudablemente, el mayor premio instituído en nuestro país para una jornada mecánica y que con toda seguridad significará un gran aliciente para los volantes, que siempre, aunque ganen, tienen que afrontar considerables desembolsos derivados de la preparación de sus máquinas.

EL CIRCUITO

Asimismo podemos anticipar que el circuito elegido para la competencia del 6 de julio será el siguiente: Santiago, Cuesta de Chacabuco, Los Andes, San Felipe, Limache, Viña del Mar, Valparaíso, Casablanca, Curacaví y Santiago. Es probable que la prueba sea dividida en dos etapas y el punto de tregua se fijaría en Viña del Mar.

Cabe destacar, tambien, que éste será uno de los circuitos de más largo aliento que se hayan organizado en Chile, y a fin de cubrirlo las máquinas forzosamente deberán ostentar una preparación bastante esmerada.

SE FIJARA LA REGLAMENTACION

La comisión de carreras que integran los señores Salomón Kripper y Jorge Sosa, por parte de la Asociación de Volantes y don Manuel Soza, Gerente del Automóvil Club de Chile, recorrerá el domingo la ruta que hemos reseñado, con el objeto de proceder en seguida a fijar la reglamentación que regirá la prueba.

BUENOS COCHES

Con la perspectiva de un buen premio y un circuito interesante, con toda seguridad en la carrera de julio se concentrarán los mejores racers que hay en el país. Estarán los Specials de Oscar Rosas y Tito Fernández; el Oldsmobile de Andrade, el Ford que Luis Cugniet piloteó en Mendoza, el Ford que llegó segundo el domingo en la competencia a Cauquenes y que manejó Gerardo Hidalgo. También es probable que debuta el Talbot de Jacinto Vigueras y el Special que Arturo Prado ha dispuesto que se le construya donde Fusi, en Mnedoza.

¿Y SON TAN NECESARIOS EN FUTBOL LOS ENTRENADORES Y DIRECTORES TECNICOS?

(Tomado del "Mundo Deportivo", de Buenos Aires).

"Cuando se habla en el ambiente deportivo sobre cualquier tema de fútbol, se plantean discusiones en las que los participantes nunca llegan a un acuerdo, manteniendo sus puntos de vista, sin aceptar las razones expuestas por la parte contraria. Uno de esos temas de importancia fundamental es el que se refiere a si son necesarios los directores técnicos o entrenadores y la posibilidad de aplicar tácticas de juego en la realización de los partidos.

En este caso, existen aficionados que basándose en aquello de que "todo tiempo pasado, fué mejor", muchos de ellos jugadores veteranos o aficionados que han visto fútbol desde hace mucho tiempo, de la época de oro, sostienen que antes no existían directores técnicos y que se practicaba un juego superior al actual no solamente considerado individualmente, sino en conjunto; que no había necesidad de entrenamiento y no se aplicaban tácticas de juego de ninguna naturaleza, dejándose librado su desarrollo a la capacidad de sus integrantes que se basaban exclusivamente en sus condiciones individuales, su habilidad y picardía criolla, consecuencia de nuestro temperamento latino, esencialmente creador e improvisador, que no admite, bajo ninguna forma ir de antemano con un plan determinado, agregando a todo esto que las características del adversario pueden hacer variar fundamentalmente esos propósitos previos.

Como es lógico, no admiten razones valederas que refuten estos argumentos. Por mi parte, sostengo que son necesarios los entrenadores o directores técnicos y que deben y pueden aplicarse tácticas de juego. Creo que esa posición irreductible en que se colocan y en la que existen hechos reales, proviene del error, en cuanto al origen de la discusión, al hacer su comparación de dos épocas y ambientes distintos.

* * *

Voy a dar mi opinión, discriminando los diversos puntos expuestos precedentemente: 1.o Afirmo que antes había directores de equipos, aunque no se les daba ese nombre. Estaban representados por el capitán o el jugador de mayor prestigio, quien imponía y hacía prevalecer sus condiciones.

2.o Tienen razón al decir que se practicaba un juego superior al actual y que esa época comprende del año 1922 al 1932, que a mi juicio fué la mejor del fútbol argentino, por un motivo lógico: el largo tiempo que sus integrantes actuaban juntos, cosa que no ocurre ahora.

3.o No había necesidad de entrenamiento intenso como el actual, precisamente porque eran jugadores amateurs, que practicaban un juego mucho más lento. El profesionalismo lo exigió y obligó a mayor velocidad.

4.o También se utilizaban tácticas, producto del entendimiento de sus jugadores, y que son la base del juego, ya que éstas pueden sintetizarse en una palabra: Colaboración.

5.o Otro error es creer que nuestros jugadores no pueden someterse a una disciplina racional y que no se pueda aunar esa picardía y habilidad criolla con la aplicación de tácticas características o modalidades de juego, como quiera llamársele, que permite obtener un mayor rendimiento individual y en conjunto de cada jugador.

6.o Indudablemente que el juego debe estar supeditado a las características del adversario: pero un equipo capaz y disciplinado sabrá sacar provecho de las debilidades del contrario y aun obligarlo a adaptarse a la que más le convenga.

Además de todo esto, la experiencia nos comprueba no solamente en las actividades deportivas, sino en cualquier manifestación de la vida, en que intervengan varias personas, que existe una que dirige y da las normas que permiten obtener los mejores resultados y beneficios de cada uno de ellos. Y también tenemos un ejemplo, que no admite discusión: Inglaterra, cuna del fútbol, tiene directores técnicos y aplica y modifica continuamente tácticas de juego. Se dirá que es otra raza o temperamento, pero quien haya visto actuar los equipos ingleses en su país, habrá podido comprobar que sus jugadores tienen individualmente condiciones, calidad y picardía como la que nos ofrecen todos los domingos en nuestras canchas.

Quiero finalizar agregando solamente que los directores técnicos y tácticas de juego, incorporados en nuestro medio como consecuencia del profesionalismo, no han dado todavía los resultados que de ellos se esperaba desde su implantación, a causa de errores cometidos con su creación, pero que, una vez corregidos éstos, tendremos oportunidad de comprobar su necesidad y eficacia, con el mejoramiento del nivel de juego que se practica en la actualidad".

E. P.

Con distintos actos iniciará sus actividades oficiales de 1947 la Asociación Deportiva "Ahorronac"

El directorio de la Asociación Deportiva Ahorronac, entidad en la que militan los clubes formados por el personal de empleados de la Caja Nacional de Ahorros, ha preparado distintos actos para el domingo venidero, con motivo de la iniciación de sus actividades oficiales de la temporada de 1947, y del reparto de premios a sus efectivos que mejor actuación tuvieron en 1946.

EL PROGRAMA

El programa dispuesto por los organizadores, es el siguiente:

EN EL ESTADIO EL LLANO.

— 10 horas: Iniciación de las competencias de ping pong, básquetbol, atletismo y tenis.

10.45 horas: fútbol, Seleccionado de la Oficina Central con Seleccionado de Sucursales.

10.45 horas: Ajedrez.

11.45 horas: Desfile de los clubes afiliados.

13 horas: Cocktel al Directorio honorario, Jefes superiores de la Caja Nacional de Ahorros y representantes de la prensa.

13.30 horas: Banquete oficial.

LOS PREMIOS

Los premios y distinciones que serán entregados en esta oportunidad, son los siguientes:

FUTBOL.— Campeón Primera Serie: SERVICIO INTERNO: Pedro Arancibia Z., Nibaldo Ramírez R., José Torres A., Agustín García P., Miguel Lorca S., Manuel Orellana A., Orlando Rodríguez V., Galdamio Zapata V., Hernán González O., Aníbal Marchant A., Víctor Morales V., Carlos Sandoval C., Oscar Carrasco M.

Vicecampeón: CREDITOS.— Jorge Vélez A., Oscar Azócar M., Mario Abett de la Torre, René Lafuente, Mario Mayegas H., Héctor Merino H., Jorge Barros V., Alberto Tapia, Eugenio Pertier, Carlos Barrios M., Mario Orellana R., Jorge Gamboa P. y Jorge Palma G.

Campeón Segunda Serie: VIC. MACKENNA.— Osvaldo Pizarro I., Arturo Rojas C., Enrique Lackington B., Francisco González S., Eleodoro Vergara R., Alberto Méndez, Humberto Moraga M., Raúl Mena M., Alberto González G., José Vieille B., Mario Esbry O., Alberto Villarroel V., Oscar Aguirre T.

Vicecampeón: INDEPENDENCIA.— Mario González, Hernán Huerta C., Rolando Vargas C., Waldemar Perlwitz, Julio Delgado B., Hugo Inostroza S., Leonardo Robles A., Enrique Erazo E., Caín Contreras S., Jorge Olivarez Torrejón, Filidor Reyes M., Sergio de la Paz, Arturo Barrientos M.

BASQUETBOL: Campeón PRIMER PISO.— Hernán Molina Valdés, Gonzalo Varas Rojas, Jorge Villagrán Garay, Humberto Ríos M., Humberto Lorca Navarro, Gerardo Ramírez Parga, Carlos Guillén C., Fernando Beytía S.

Vicecampeón: INDEPENDENCIA.— Julio Delgado B., Filidor Reyes M., Leonardo Robles A., Hugo Inostroza S., Sergio de la Paz A., Arturo Barrientos M., Hugo Bravo C. y Jorge Olivares B.

PING PONG: Campeón Primera Serie: CREDITOS.— Héctor Varas Meneses, Carlos R. Barrios M., Hugo Retamal A., Juan Gaete V., Arcadio Morales M. y Hugo Stockebrand I.

Campeón Segunda Serie: CREDITOS (invicto).— Raúl Uribe Bate, Guillermo Cataldo C., Víctor Brignardello F., Jorge Barros, Héctor Merino H., y Heriberto Sandoval.

AJEDREZ.— Primera Categoría: 1) Héctor Merino H., 2) José M. Iriarte V., 3) Bernardo Salgado, 4) Roberto Martín L. y 5) Mateo Domián R. (estímulo).

Segunda Categoría: 1) Mario García, 2) Pedro Fernández M., 3) Luis Córdova y 4) Angel Araya M.

Tercera Categoría: 1) Jorge Osorio C., 2) Humberto Rodríguez Z., y 3) Luis Isamat.

Cuarta Categoría: 1) Raúl Guerín C., 2) Ernesto Mancilla y 3) Florencio del Campo.

VARIAS NOTICIAS SOBRE DEPORTES

SE ENCUENTRA DE DUELO.— El Deportivo Unión Zenteno se encuentra de duelo con motivo del fallecimiento de su socio, señor Humberto Henríquez Vergara, cuyos funerales se efectuarán hoy a las 10.30 horas, partiendo el cortejo desde Zenteno 27, en dirección al Cementerio General.

DESEA CONCERTAR PARTIDOS.— El Deportivo Bandera Atlético, que tiene tres cuadros adultos de fútbol, desea concertar partidos con cualquier entidad congénere que disponga de cancha. Dirigirse a Cinco de Abril 3465.

QUINTO ANIVERSARIO.— El Deportivo Marcoleta se apronta a celebrar el quinto aniversario de su fundación. Uno de los números principales lo constituirá el baile que realizará el sábado a las 21.30 horas, en el local de Lord Cochrane número 323.

DESAFIAN EN FUTBOL.— El Deportivo Sports Juniors, que posee 3 elencos adultos de fútbol, desafía para todos los domingos de junio y julio a entidades que tengan cancha. Dirigirse a Aldunate 1878.

—El Club Empresa Azócar acepta jugar básquetbol femenino con instituciones que posean cancha. Los interesados deberán dirigirse a calle Serrano 641.

OBTUVO DOS TRIUNFOS.— El Club Compañía Frutera Sudamericana, venció con su primer equipo y por la cuenta de 2 a 0, al team del Juventud Sotomayor. Su segundo cuadro triunfó por 4 a 0 y perdió con el tercero por 3 a 2.

LOS GANADORES EN EL FESTIVAL DE FUTBOL DEL CLUB G. BALBOA

El domingo se efectuó en la cancha Norteamérica, un festival de fútbol, organizado por el Deportivo Guillermo Balboa, el que contó con la participación de numerosos equipos de barrios. Los resultados de los partidos fueron los siguientes: Balmaceda Juniors B (2), Minerva (1); Ensap A (2) Río Jachal A (0); Carlos Vial (2), Balmaceda Juniors A (1); Unión Centenario (1), Norteamérica A (0); Relámpago (1) Quintín Vargas (0); Luis Orellana (1), Unión Juárez A (0); Juventud de Matta A (3), Norteamérica B (0); Orrego Hnos. (3), Angamos (0); Versalles A (2) Río Jachal B (0); Unión Centenario B (3), Versalles B (2); Cometa (2) Ensap B (1); Unión Juárez B (3), Victoria Sur Oriente (0); Defensor Mapocho (1), Cervantes (0); Juventud de Matta B (1) Angamos B (0); Sporting Nacional (1), Huracán B (0) y Huracán Juventud A (5), Adela Edwards (0).

RECLAMO HACEN TRES CLUBES DEL SECTOR ZANJON DE LA AGUADA

Los clubes Milán, Toltén, Unión Central se dirigen por nuestro intermedio al Consejo de la Caja de la Habitación, con el objeto de estampar su reclamo por las medidas tomadas por esa repartición, tendientes a construír viviendas en los terrenos ubicados en el abovedamiento del Zanjón de la Aguada, terrenos que, según ellos, les pertenecen por derechos propio, ya que construyeron una cancha que es de gran utilidad para ese populoso sector, cuando los citados terrenos eran solamente unos basurales.

Este campo también es aprovechado por numerosas escuelas de ese sector.

DEPORTIVO POLO SUR

Ha reiniciado sus actividades el Club Deportivo Polo Sur, institución que cuenta con equipos de fútbol, básquetbol y ping-pong. Con este fin ha designado su nuevo directorio, el que ejercerá sus funciones durante el presente período, y que está integrado así: presidente, Manuel Vidal; vicepresidente, Eduardo Barrera; tesorero, Eugenio Campos, y secretario, Hernán Campos.

Esta institución acepta desafíos para cualquiera de sus ramas, siendo necesario dirigirse a su secretaría, ubicada en Avenida Independencia N.o 381.

CITACIONES

DEP. CARLOS MUÑOZ.— Reunión general, hoy a las 20 horas, en Ignacio Echeverría 8202, La Cisterna.

TENIENTE GODOY F. C.— Junta general, hoy a las 21 horas en Emilio Vaissé 530.

DEP. ALBION.— Asamblea general, hoy a las 20.30 horas, en el local de costumbre.

GRUPO EXCURSIONISTA CHILE.— Reunión general, hoy a las 19 horas, en Santo Domingo 1124.

DEP. SUPLEMENTEROS. — A los jugadores de sus tres equipos, hoy a las 14 horas, en la cancha ubicada en calle Olivos entre La Paz e Independencia.

FEDERACION ATLETICA. — Reunión de Consejo, hoy a las 19 horas, en San Francisco 259.

Se decidió otorgar un voto de confianza al directorio de la Federación Atlética de Chile

El Consejo de la Federación Atlética de Chile, en reciente sesión, después de oír el informe presentado por su presidente, señor Ernesto Goycolea, sobre la actuación que cupo al equipo que representó el atletismo chileno en el XV Torneo Sudamericano que se realizó recientemente en Río de Janeiro, acordó aprobarlo por unanimidad, y conceder un voto de confianza al Directorio de la FEDACHI, como estímulo de la labor realizada para un mejor desempeño de los representantes nacionales en esa oportunidad.

También se resolvió que una comisión integrada por los delegados señores Melkonian, Ordele, Correa y Renard, redactarán una síntesis de dicho trabajo, y dieran a la publicidad diversos antecedentes y cuadros estadísticos sobre tan importante materia, que es actualmente el comentario obligado de los círculos deportivos.

ESTA NOCHE INTERVIENEN VARIOS DE LOS GANADORES DE LA PRIMERA SERIE

EL PROGRAMA CORRESPONDE A LA SEXTA RUEDA DEL CAMPEONATO NACIONAL. — ACTUARN SEIS PESOS PESADOS

Esta noche tendrá lugar en el ring del Teatro Caupolicán, el programa correspondiente a la sexta reunión del Campeonato Nacional de box aficionado, torneo que en las dos últimas veladas, ha logrado superar el éxito de las anteriores, congregando a un público numeroso y logrando el desarrollo de los encuentros, alternativas brillantes y emotivas.

El hecho de que en el programa de esta noche entren a intervenir varios ganadores de la primera serie, iniciándose así la segunda etapa del certamen nacional, le da al programa un realce excepcional, que sin duda los aficionados que hasta ahora han seguido el desarrollo de esta justa deportiva, sabrán valorizar en todo su verdadero valor e importancia.

CATEGORIA MOSCA:

Intervienen sólo elementos ganadores de la primera serie y de éstos vale destacar a Oscar Guerlach, que al imponerse sobre el defensor de la Aviación por K. O., dió la impresión de ser un peleador efectivo por la potencia de su golpe. Luis Hernández, de la Naval, es otro buen elemento ganador en la primera serie a Rubio, de la Universidad Católica, imponiéndose por su mejor estilo de boxeo y rapidez.

Illanes y Fuentes, rivales de los anteriores, son dos muchachos que superaron la idea que de ellos se habían formado quienes los habían visto en sus trabajos de sala y lograron triunfos que sirvieron para aquilatar en estos dos muchachos sus buenas aptitudes que los destaca en este peso como difíciles escollos para los que quieran llegar más arriba.

CATEGORIA GALLO:

Carlos Barrera, de la Naval, es uno de los buenos exponentes de esta categoría. Tendrá esta noche que cumplir un serio compromiso ante Máximo Cossio, peleador inteligente y fuerte que se presta para que el encuentro revista especial lucimiento.

La pareja formada por Jorge Cantillanos, de Valparaíso, ex campeón latinoamericano y uno de los buenos valores de este torneo, especialmente por el magnífico estado de preparación logrado y que al superar en la primera serie a un rival voluntarioso, se presenta como difícil contendor a Hipólito Gallegos, el fuerte y valiente peleador de Curicó.

CATEGORIA PLUMA:

Tomás Novoa, de Lota, se presenta esta noche asumiendo la responsabilidad de la defensa del título de esta categoría, pues ausente Manuel Videla, entra él como vicecampeón. Su rival será Alfonso Egaña, de María Elena, un peleador de conocimientos del arte de la defensa propia y que será un contendor capaz de producir una sorpresa esta noche.

Mario Valdés, "Caballito", de Santiago, se presentará por primera vez en un compromiso difícil con Osvaldo Santelices, de Viña del Mar, peleador que posee también aptitudes muy apreciables y que une a esto su valentía y reciedumbre, factores que le permitirán poner en difícil situación a su rápido contendor.

CATEGORIA LIVIANO:

Se anuncian cuatro peleas en esta categoría. Figuran en estos encuentros elementos como Luis Arellano, de Santiago, el noqueador del Bádminton, un peleador que es todo corazón y empuje; Jorge Barría, de Valdivia, hermano de Julio Barría, y de quien se asegura es un elemento de grandes méritos y condiciones probadas no obstante su juventud; Hugo Fernández, el rápido peleador de la Universidad de Chile, ya probado en varios torneos nacionales; Mario Garrido, de la Aviación, también con actuación en otros tantos torneos nacionales, comportándose siempre con valor y entusiasmo, Manuel Luna, de Talca, muchacho joven, novicio de méritos indiscutibles, y de gran físico, que a no dudarlo estará entre los más efectivos valores de esta categoría, pues además de su físico, posee golpe y buenos recursos de ring.

CATEGORIA MEDIO MEDIANO

Con cuatro mediomediano finaliza la primera serie del torneo en esta categoría. Juan Limé, de Pedro de Valdivia es un peleador de gran empuje que si bien no se le puede considerar como un estilista, posee sin embargo buenos recursos. Recaredo Velásquez, de la U. de Chile, ya consagrado peleador de primera línea en su peso y que este año atraviesa por un estado sobresaliente. Eladio Cañete, de San Bernardo, el joven peleador que el año pasado actuó en el liviano y que impresionó por su elegancia y soltura en el ring y finalmente Ramón Alvarado, de Lota, un recio y valiente peleador que será cotendor de méritos para Cañete.

CATEGORIA MEDIANO

Armando Martínez, de Corral, peleador valeroso y agresivo como todos los corralinos, se enfrentará en la categoría mediano a Domingo Arriagada de Lota, que también han conquistado famas de "guapos", haciendo derroche de energías y venciendo siempre a alto precio la derrota.

CATEGORIA MEDIO-PESADO

Luis Lucardi, de Viña del Mar y Andrés Chateaux, de Corral, son los encargados del primer encuentro de la categoría mediopesado. El primero viene interviniendo desde los pesos livianos, aumentando gradualmente su desarrollo físico hasta que ahora lo vemos en el medio pesado. Es un peleador inteligente y rápido para la categoría y en cuanto a Chateaux se trata de un hombre valiente y fuerte.

Oscar Aguayo, tan conocido de nuestro público por sus actuaciones otros años, tendrá esta vez un contendor difícil en Carlos Bolla de Talca, que ya el año pasado demostró poseer buenos medios combativos y que ha progresado notablemente. Este muchacho es hábil y rápido, y seguramente podrá comportarse con éxito ante un hombre que como Aguayo no posee más que su empuje característico.

CATEGORIA PESADO

El pugilista árabe Rechis Ajra, es una atracción para nuestros aficionados, pues se trata de un hombre joven con una estatura excepcional y con cien kilos de peso. Se nos asegura que es un elemento muy valiente, agresivo y fuerte. Su contendor el viñamarino Manuel Flores, llega precedido de buenos antecedentes, asegurándose que es un peleador de muy apreciables condiciones.

Manuel Muñoz es novicio, y no lo conocemos y en cuanto a Gumercindo Aguayo, se le vió hace poco actuar en el Caupolicán, y en realidad es un novicio que le falta aún rapidez y conocimientos.

Pedro Silva y Dionisio, de Iquique son ya conocidos por sus actuaciones en años anteriores. Silva ha demostrado este año estar mejor que en otros torneos y en cuanto al iquiqueño, que el año pasado fracasó por falta de experiencia, viene ahora un poco más pulido y seguro en su acción.

A LAS 21.15 HORAS

A fin de dar las mayores facilidades a los asistentes, la reunión de esta noche se iniciará a las 21.15 horas, y constará el programa oficial de doce combates, tratando así la Federación que el espectáculo termine cuando más a la media noche justa.

LAS ENTRADAS

Las entradas de preferencia estarán a la venta desde las diez de la mañana en el mismo Teatro Caupolicán, y las de andamio y galería, se expenderán desde las veinte horas en punto.

¡Ojo!, Triunfe Ud

"HAGASE PROFESIONAL y TRIUNFARA EN LA VIDA"
"MATRICULA ABIERTA"
(LIMITADA)

ESCUELAS POLITECNICAS M. C. DIAZ CASCOCHE R

"Internado para señoritas". 33 años de prestigio al servicio del país.
¡Exito del trabajo! Sistemas propios de nuestras Escuelas de la República Argentina.
Reconocidas Supremo Gobierno. Pida prospectos.
SANTO DOMINGO 670

GUIA DEL GRAN SANTIAGO
QUE ELABORA EL
INSTITUTO GEOGRAFICO MILITAR
Inscriba su nombre, dirección y giro de actividades, establecimiento o negocio, por vía postal o telefónica.
DIRIJASE A:
GUIA GRAN SANTIAGO
HUERFANOS 3220.— FONO 93485
VALOR UNICO DE LA INSCRIPCION:
$ 100
Con derecho, sin otro costo, a un ejemplar de la Guía con 5 planos anexos.
TEXTO DE CONSULTA PERMANENTE.

Del peso mosca al peso pesado

LOS QUE PELEAN ESTA NOCHE

Damos a continuación el programa correspondiente a la Sexta Rueda del Campeonato Nacional de Aficionados que se efectuará esta noche en el ring del Caupolicán:

CATEGORIA MOSCA

Oscar Guerlach, Los Andes, con Raúl Fuentes, Chillán.
Luis Hernández, Naval, con José Illanes, P. Varas.

CATEGORIA GALLO

Carlos Barrera, Naval, con Máximo Cossio, Chuquicamata.
Jorge Cantillano, Valparaíso, con Hipólito Gallegos, Curicó.

CATEGORIA PLUMA

Tomás Novoa, campeón, con Alfonso Egaña, María Elena.
Mario Valdés, Santiago, con Osvaldo Santelices, Viña del Mar.

CATEGORIA LIVIANO

José Molina, Schwager, con Luis Arellano, Santiago.
Jorge Barría, Valdivia, con Luis Toro, Puente Alto.
Hugo Fernández, U. de Chile, con Mario Garrido, Aviación.
Mario Salazar, Puerto Varas, con Manuel Luna, Talca.

CATEGORIA MEDIOMEDIANO

Juan Llime, Puerto de Valdivia, con Recareo Velásquez, U. de Chile.
Eladio Cañete, San Bernardo, con Ramón Alvarado, Lota.

CATEGORIA MEDIANO

Armando Martínez, Corral, con Domingo Arriagada, Lota.

CATEGORIA MEDIOPESADO

Luis Luccardi, Viña del Mar, con Andres Chateaux, Corral.
Oscar Aguayo, Santiago, con Carlos Bolla, Talca.

CATEGORIA PESADO

Rechis Ajra, La Calera, con Manuel Flores, Viña del Mar.
Manuel Muñoz, Potrerillos, con Gumercindo Aguayo, Los Andes.
Pedro Silva, Santiago, con Domingo Dionisio, Iquique.

TEATROS Y CINES

UN FILM DE BARBARA STANWYCK Y LIZABETH SCOTT SE ESTRENA HOY EN EL TEATRO "REX"

Bárbara Stanwyck hace de Marta Ivers y el objeto de su pasión es Van Heflin, en el melodrama de tonos sombríos, en la producción de Hal Wallis, de la Paramount, titulada "El extraño amor de Marta Ivers", que hoy se estrenará en el Teatro Rex y en la que también toman parte la singular estrella Lizabeth Scott y el nuevo actor cinematográfico Kirk Douglas, habiendo sido dirigida por Lewis Milestone, director de los grandes éxitos dramáticos y pasionales.

En el grabado aparecen, de izquierda a derecha: Kirk Douglas, Lizabeth Scott, Bárbara Stanwyck y Van Heflin.

DOS FUNCIONES HOY EN EL TEATRO IMPERIO

Una acogida entusiasta ha dispensado nuestro público a la obra de Lucho Córdoba, "Tengo una vaca lechera", comedia muy bien lograda graciosa y de acción movida. Córdoba se anota un triple acierto, como director autor e intérprete. Su rol de un joven huaso medio ingenio y medio lanudino, lo delinea magníficamente y consigue diariamente los entusiastas aplausos de la concurrencia, como asimismo Olvido Leguía y cada uno de los artistas que integran el reparto de esta festiva comedia. Hoy se repite esta obra en las funciones de tarde y noche.

"LLEGARON A UNA CIUDAD" DARA A CONOCER EL TEATRO EXPERIMENTAL

John B. Priestley es uno de los más conocidos escritores británicos y su producción teatral una de las más importantes de este siglo, y su obra "Llegaron a una ciudad", es considerada como una de sus composiciones escénicas fundamentales. La originalidad de su técnica, su capacidad para la creación de caracteres, la generosidad de sus ideales, están limpiamente representadas en esta obra maestra.

El Teatro Experimental de la Universidad de Chile, presentará esta obra en fecha próxima en nuestro Teatro Municipal, y lo hará con toda la originalidad exigida. La dirección ha sido confiada a Pedro de la Barra, y los escenarios a Héctor del Campo. Integran el reparto Bélgica Castro, María Maluenda, Jorge Lillo, Sylvia Oxman, Domingo Texier, y otros ya prestigiados elementos del Teatro Experimental.

METRO HOY
BANDERA 141 ★ TELEFONO 83361
HABLADA EN CASTELLANO
PELICULA Metro Goldwyn Mayer
3 PM - 6.15 - 9.30 PM
Robert WALKER · June ALLYSON
El Marino Toma Esposa
ESTA PELICULA NO VOLVERA A EXHIBIRSE EN SANTIAGO HASTA DESPUES DE 30 DIAS DE ABANDONAR EL TEATRO METRO
Para adultos y menores de 15 años
Metro Goldwyn Mayer
EN VALPARAISO HOY
"SIN AMOR"

Instituto de Extensión Musical de la Universidad de Chile

TEATRO MUNICIPAL
MAÑANA 19 HORAS
4 o concierto sinfónico de la temporada, bajo la dirección del famoso maestro francés
PAUL PARAY
Director de los "Concerts Colonne" de Paris.
• "Pelleas et Melisande" de FAURE
• Dafnis et Cloe" de RAVEL.
• Obertura "Benvenuto Cellini" de BERLIOZ.
Y LA
Sinfonía "HEROICA" de Beethoven

LLEGO AZUCENA MAIZANI

Por avión Panagra llegó ayer a Los Cerrillos la famosa intérprete argentina Azucena Maizani, especialmente invitada por Radio Prat, a fin de rendir un homenaje a Carlos Gardel en el aniversario de su muerte.— En el grabado aparece descendiendo del avión, en Los Cerrillos.

LA COMPAÑIA "ESCENARIO DEL AIRE", REAPARECERA EN LA ONDA C. B. 114

Regocijo ha de proporcionar a los aficionados a la radio la noticia de que el próximo domingo hará su reaparición en la onda de C. B. 114, Radio Corporación Chilena de Broadcasting, la compañía de radio-teatro que dirige el conocido periodista Renato Valenzuela y que bajo la denominación de El Escenario del Aire, goza de prestigio, tanto en Santiago como a lo largo de todo el territorio nacional.

Es éste uno de los mejores conjuntos de teatro radiofónico con que cuenta el país. Tiene un calificado elenco; un repertorio de encumbrada categoría y una prolija dirección. Durante los dos últimos años, sus programas han sido la nota lujosa de la Corporacin. Así, pues, la vuelta de El Escenario del Aire a los micrófonos de la radio millonaria, marcará para ésta un nuevo triunfo. La reaparición en C. B. 114, tendrá lugar el próximo domingo, a las 10 de la noche, con el estreno de la comedia del ilustre escritor italiano Luigi Pirandello, titulada "El gorro de cascabeles".

Mañana estreno MAXIM
El teatro de los grandes estrenos europeos · HUERFANOS 757
DE LA SUPERPRODUCCION RUSA QUE MUESTRA UN ASPECTO DE LA BARBARIE NAZI, EN SU VIDA CIVIL...
"La Muchacha 217"
(Mayores)
Distribuye "MUNDIAL FILMS"

UNA DE LAS FIGURAS MAS POPULARES DEL CINE MEXICANO REAPARECERA EN UN FILM QUE ESTRENARAN EL MARTES

María Elena Márques, es sin lugar a dudas, una de las figuras más populares de la cinematografía mexicana. A través de sus numerosas actuaciones en películas de ese país, se ha ganado un sólido prestigio en el grueso público de Chile, y es así como cada producción que la tiene como intérprete central, es para los amantes del séptimo arte una garantía. Ahora se nos anuncia que el martes, en el Teatro Santiago, se entregará a la consideración del público el film "Colegio de Señoritas", una comedia dramática que distribuye Cinematográfica Ibarra, y que cuenta con la estrella nombrada como la figura central. En esta comedia, que trae excelentes referencias, es secundada María Elena Márques por nuestra compatriota Sarita Guasch, quien cumple su mejor trabajo cinematográfico en la cinta que nos ocupa. En otros papeles se destacan Gustavo Rojo, Marga López, Mimí Derba, Fanny Schiller y Aurora Walker.

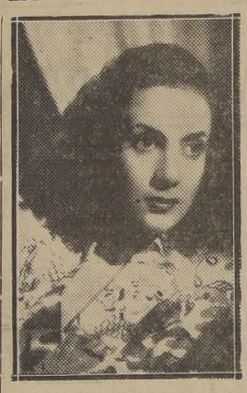

La dirección de "Colegio de Señoritas", estuvo a cargo de Miguel M. Delgado, realizador que ha entregado a Grovas S. A., una cinta que será del agrado del más exigente espectador.

CON UNA PELICULA NACIONAL SE HA REALIZADO IMPORTANTE NEGOCIACION

Hemos podido informarnos en fuentes que nos merecen fe, que la Cía. Cinematográfica Ibarra, una de las más importantes distribuidoras del país, se ha hecho cargo de presentar al público de Chile, una nueva realización nacional. Nos referimos a la película "Si mis campos hablaran", producción basada en el libro de Francisco Coloane y que dirigió José Bohr.

Según las noticias que obran en nuestro poder, este film es de calidad artística y su exhibición en el país constituirá un éxito para la industria cinematográfica chilena. Esta producción cuenta con la intervención de Chela Bon, Rodolfo Onetto y Armando Bo, y su música corresponde al conocido compositor nacional Donato Román Heitman. El desarrollo del film se tomó en el sur del país, y los trabajos fueron en los sets de Chile Film.

ELENCO NACIONAL DEL LUX RENUEVA MAÑANA SU CARTEL

La Cía. Nacional de Teatro Dramático, cuya temporada en el Teatro Lux, se perfila con aspectos de noble ambición artística, renovará mañana su cartelera con el estreno de la inspirada comedia de Henry Bataille, "La Ternura", joya del teatro francés. Pertenece esta pieza a aquellas que mantienen al espectador en constante interés por sus conflictos dramáticos y porque sus personajes alientan realidad de vida. El conjunto que dirige Barrenechea ha ensayado con esmero esta hermosa comedia que presentará mañana.

Hoy en función vermouth se repite la obra de O'Neil "Deseo bajo los olmos"; en la noche no habrá función para preparar el estreno ya mencionado.

EMOCIONANTE MELODRAMA DE MISTERIO QUE DESCRIBE LA PSICOLOGIA DEL ASESINATO: "EL SECRETO DE LA MADONA"

Una descripción sobresaliente de la psicología del asesinato, sus causas y efectos, es la que se hace en "El secreto de la Madona", de Republic, un emocionante melodrama de misterio que es la última atracción del Teatro Rotativo MIAMI.

Francis Lederer, encabeza el reparto y son sus coprotagonistas Ann Rutheford, Gail Patrick, Edward Ashley, Linda Stirling y una excelente lista de actores.

HERMOSA Y CONMOVEDORA PELICULA ESTRENA MAÑANA EL TEATRO "MAXIM"

Artkino Pictures iniciará su programa de estrenos del presente año, con la presentación de "La Muchacha 217", superproducción que llega precedida de los más elogiosos comentarios de la prensa de Estados Unidos.

Debido a sus numerosas películas, ha conocido el mundo diversos aspectos de la sádica crueldad de los nazis para con sus víctimas; pero por primera vez en "La Muchacha 217", es llevada a la pantalla la vida de los esclavos en la Alemania de Hitler, a través de un notable cuadro introspectivo del carácter de las relaciones familiares y morales en la decadente Alemania del Tercer Reich. Estos diversos aspectos van revelándose siguiendo las vicisitudes de una joven rusa transformada en "La Muchacha 217", cuando vendida en un mercado de esclavos para servir a una típica familia alemana.

"La Muchacha 217", fué dirigida por Mikhail Romm, el famoso director de "Todos los soldados fueron valientes", y productor y supervisor de "El diario de un nazi"; su música fué compuesta por Aran Khatchaturian, el joven compositor soviético armenio, cuya producción musical es comparable con la de Shostakovich y Prokofieff.

Elena Kusmina, protagonista de "La muchacha 217", fué la principal intérprete de "La nueva Babilonia", una de las grandes producciones del cine mudo. Participan además, en el reparto Anastasia Lissianskaya, la inolvidable Maliuchikaha, de "Arco Iris"; Vassili Zaichicov, y Vladimir Sukhanov, cuyo arte se asemejó comparado al de Emil Jannings, en su interpretación de la película "De carne somos".

SECRETEOS DESDE HOLLYWOOD

Decidida a convertirse en cantante de ópera algún día, Beverly Tyler, ha hecho arreglos para pasar seis semanas de la próxima temporada en el coro de la Opera Metropolitana.

La joven actriz, quien después de su triunfo inicial en "LOS VERDES AÑOS", desempeñó el rol femenino principal en "EL PRINCIPIO O EL FIN", piensa que de esta manera puede aprender mucho sobre el aspecto práctico de la ópera, como también acostumbrando a un público de carne y hueso.

Como preparación para su temporada como "extra", la señorita Tyler, ha aumentado su programa de estudio con tres lecciones de canto adicionales por semana, bajo la tutela de Arthur Rosenstein, profesor de canto en la Metro-Goldwyn-Mayer, que la está haciendo especializarse en arias de ópera.

* * *

William Powell mantiene que no es un hombre supersticioso, pero...

Hace poco empezó su décimotercer día de trabajo en la producción de la Metro-Goldwyn-Mayer, "LA CANCION DE LOS ACUSADOS", la cual era también su décimatercera película con Myrna Loy. La escena que se filmaba representaba a Powell llevando su víctima número trece desde el comienzo de la chispeante serie policíaca.

Y he aquí un resumen de las aventuras del actor antes de llegar al escenario. La tubería de su lavabo se rajó, inundando el baño y el pasillo y echando a perder por completo una lujosa alfombra nueva. Para remate, en camino al estudio, un automovilista atolondrado por nada vuelca el auto de Powell.

* * *

¡El más reciente compositor hollywoodense es Wallace Beery! El astro de la Metro-Goldwyn-Mayer, y su hija, Carol Ann, están componiendo un "concerto" que llevará por título, "Serenata del Circo".

La idea original para la nueva composición, fué sugerida por Carol Ann, y Beery decidió colaborar con ella cuando se interesó en el tema del circo. Beery está familiarizado con la vida bajo el gran toldo, habiendo comenzado en el negocio de las diversiones como amaestrador de elefantes.

El concierto para piano describirá musicalmente el ruido y bullicio que reinan en un circo. La orquesta se encargará de reproducir los diferentes sonidos de los animales.

Aunque no muchos lo saben, Beery es un consumado pianista. De muy joven, se ganó el pan tocando en un pequeño café. Carol Ann ha estudiado música desde la edad de siete años, y recientemente tocó en público en Hollywood.

* * *

En el escenario de "QUEREMOS A PAPA", Ann Todd, la actriz juvenil de la Metro-Goldwyn-Mayer, protestó enérgicamente cuando los fotógrafos le pidieron que se quitara una pulsera para sacarle una fotografía junto con Jane Powell y Margaret Ellen Donahue.

"¡No!" dijo la jovencita, "nunca, nunca me quitaré este brazalete mientras viva".

Un camerógrafo se fijó en la inscripción, "Para Ann Todd de J. T.".

"¿Quién es J. T.?" preguntaron.

Ella permaneció muda —pero José Iturbi, quien se hallaba cerca, sonrió y les guiñó un ojo.

* * *

George Murphy quizás habrá guardado sus zapatos de baile para dedicarse a caracterizaciones exclusivamente dramáticas en la pantalla, pero no ha olvidado el baile ni mucho menos.

El astro de la producción Metro-Goldwyn-Mayer, "FELIZ AMANECER", y su esposa, Julie, han creado un nuevo paso que esperan se popularizará en los salones de baile. La danza llamada "El Hollywood", por falta de otro nombre mejor, es una combinación del one-step y la rumba y se puede bailar al compás de ambos, según dice Murphy.

Las amistades del actor ya están probando su nueva creación en las reuniones hollywoodenses.

REAL
María Elena MARQUES
(Martes)
EN
"COLEGIO DE SEÑORITAS"
con
• SARITA GUASCH
• MIMI DERBA
• GUSTAVO ROJO
CINEMATOGRAFICA IBARRA

...A ORTIZ, EN UNA PELICULA EXTRAORDINARIA

...a Ortiz, lleva realizada ...r amplia y de éxitos re... Cada una de sus inter... ha marcado un suce... ...do el más reciente "Las ...ntas". Pero, si retrocede... tanto, nos encontrare... otros films que conta... ...bién con el apoyo del ...y que mostraron a la ...actriz, en una labor dis... Nos referimos a "Safo" y ...nto del Cisne", en donde ...pareja con Roberto Esca-

...a través de "Madame Bo... (La inquieta de amor), retorna no sólo la pareja, sino el tipo de la película que popularizara con los títulos antes mencionados.

Vuelve aquí Mecha Ortiz, a ser la mujer pasional, que enciende el corazón de los hombres; que juega con ellos, o que les suplica amor, si éstos no le aceptan sus caricias, para luego vengarse, humillándolos.

En esta gran producción de Estudios San Miguel, aparece acompañada, además, de Roberto Escalada, por Enrique Diosdado; Angelina Pagano, Alberto Bello, Graciela Lecube, etc.

POPULAR GALAN DE LA WARNER EN EL "REAL"

ERROL FLYNN

A Errol Flynn y Eleonor Parker, unidos en una película, se les podrá ver el martes en la pantalla del Real. Se trata de la producción romántica "Nunca te alejes de mí", en la cual la Warner ha logrado captar el espíritu que mueve las acciones de dos jóvenes divorciados, pero, todavía enamorados. El solo anuncio de una película de Errol Flynn, ha despertado interés en los círculos de la capital.

"QUE EL CIELO LA JUZGUE" PASARA EL TEATRO VICTORIA

Desde el lunes se verá en el ecran del Teatro Victoria una película que ha entusiasmado a todos los admiradores del séptimo arte. Se trata de la producción titulada "Que el cielo la juzgue", y que está protagonizada por Gene Tierney, Cornel Wilde y Jeanne Crain. Estas nuevas exhibiciones se realizan a pedido del público que no tuvo oportunidad de conocer el film cuando se entrenó en el Rex. Por sus muchos méritos, esta producción renovará en el Victoria los éxitos anteriores.

CIA. DE TEATRO INFANTIL PRESENTARA NUEVA OBRA

El domingo próximo, la Cía. de Teatro Infantil que auspicia la DIC, presentará un nuevo cuento original del autor y actor Rey Di Marías, y que estará protagonizada por Pinocho, el cual en esta ocasión tendrá que enfrentarse con el brujo Pirulín. Este hermoso cuento ha de lograr un franco éxito entre los niños asistentes. Como de costumbre, este conjunto se presentará en el Teatro Saniago, el domingo a las 11 de la mañana.

"ANA Y EL REY DE SIAM" ES UN FILM QUE ENTUSIASMARA

Al estrenarse por sorpresa en un cine de California la extraordinaria película de la 20th Century Fox, "Ana y el Rey de Siam", críticos y espectadores la acogieron con singular entusiasmo. Y es que se trata de un film por todos conceptos original.

"Ana y el Rey de Siam" es la adaptación a la pantalla de plata de la famosa obra de Margaret Landon sobre la vida real adolorida y fecunda de una gran mujer inglesa. Pero el film es mucho más que eso, pues que nos presenta un tema integrado por diversos y complicados elementos: drama intensísimo, humor fino, idilios apasionados, y un excelente reparto que encabeza el famoso actor inglés Rex Harrison, secundado por Irene Dunne y Linda Darnell.

PEDRO VARGAS EN EL TEATRO CENTRAL

Definitivo triunfo ha obtenido Pedro Vargas en su reaparición en el Teatro Central, donde ha sido aplaudido por el sector más selecto y distinguido del público santiaguino, que ha hecho de él su cantante favorito.

Sus últimas creaciones como "Jamás", "Pecadora", "María bonita" y "Lágrimas de sangre", de Agustín Lara; "Aunque tengas razón", de Carmelo Velásquez; "Frío en el alma", de Miguel Angel Valladares; "Anoche platicamos", de Federico Bueno, y "Cuéntame tu vida" de Fernando López han sido recibidas con entusiasmo por todos los amantes del género melódico y se han popularizado rápidamente.

Hoy actuará nuevamente en las funciones de tarde y noche del Teatro Central, en combinación con cine.

CANILLITAS SIGUEN SU LABOR CULTURAL

El Grupo Artístico de Canillitas actuará el próximo sábado en la Escuela N.o 199, ubicada frente a la Escuela de Medicina, en una velada cultural, en que también participará el Conjunto Carlos Gardel. El acto será a beneficio de los fondos pro radio de concierto para la Escuela. Ha despertado general interés en el barrio Independencia.

COMPAÑIA CHILENA DE ESPECTACULOS — CCE — LOS MEJORES PROGRAMAS EN LOS MEJORES TEATROS

Rex — EL MEJOR TEATRO DE AMERICA
FONOS 31143-31144 · HORARIO: 3-6.15-9.40 P.M.

Paramount presenta, junto a Bárbara Stanwyck, a la nueva estrella Lizabeth Scott, con Van Heflin **"EL EXTRAÑO AMOR DE MARTA IVERS"** (Mayores), una obra maravillosa por su hondo sentido pasional y su novedad asombrosa.
Complemento: Noticiario Paramount, y sinopsis del próximo estreno: "Ana y el Rey de Siam".

REAL | **SANTIAGO**

3 — 6.30 — 9.45 P. M.

Sigue el gran éxito de la producción Fox: **"EL PECADO DE CLUNY BROWN"** (Menores) con el gran astro Charles Boyer y Jennifer Jones, dirigida por Lubitsch. Complemento: El hambre en el mundo, educativa; Noticiario Paramount, etc.

La seductora MARIA FELIX con LUIS ALDAS en el film mexicano: **"LA DEVORADORA"** (Mayores) Complemento; Sinopsis y Noticiario Paramount.

ROTATIVO VICTORIA
HORARIO 1.15-3.15-5.15-7.15-9.20 FONO 30021.
Paramount presenta a Alan Ladd y Gail Russell, en: "CALCUTA" (PARA MAYORES)

mañana estreno **ROXY** HUERFANOS 1055
El teatro de las películas de acción
Entrada permanente de 11 a 24 hs.
Los Dos Conocían al Asesino... PERO TEMIAN DELATARLO

Besos QUE MATAN
WILLIAM GARGAN · JANIS CARTER · JEFF DONNELL
Libreto de Hal Smith - Basado en el radiodrama "Night Editor" de Hal Burdick
(Mayores)
UNA PELICULA COLUMBIA
Además: 2.o Episodio de la serial Republic "EL PELIGRO ATOMICO"

HOY MIAMI estreno
UNA OBRA MAESTRA FIRMADA CON SANGRE!
LAS MUJERES SUSPIRABAN POR EL... POR SUS BESOS... SUS EMOCIONES... SUS CARICIAS... PERO EL DESTINO DE ESTE HOMBRE ERA MATAR... DESTRUIR LA BELLEZA Y EL AMOR...

El SECRETO DE LA MADONNA (OBSESION TRAGICA)
SU GENIO LLEVABA LA VIDA AL LIENZO... PERO SU OBRA MAESTRA ERA UNA SENTENCIA DE MUERTE...
REPUBLIC PICTURES
con FRANCIS LEDERER, ANN RUTHERFORD, GAIL PATRICK, EDWARD ASHLEY
SOLO PARA MAYORES

MAÑANA **Bandera**
UN MUNDO DE PASIONES... UN UNIVERSO DE MELODIAS...
Renée Saint-Cyr, Pierre Blanchar en

NOCHE DE DICIEMBRE
CON JEAN TISSIER · MARCEL ANDRÉ y GILBERT GIL
MUSICA MARAVILLOSA DE BEETHOVEN CHOPIN·LISZT BERLIOZ
UN PASADO DE AMOR QUE NO SE BORRA JAMAS... UN PASADO SENTIMENTAL ESCRITO EN LOS CORAZONES.
UNA JOYA de "LEO FILMS"

Rex EL TEATRO DE LOS GRANDES ESPECTACULOS
HOY Matinee Vermouth Noche
Bárbara STANWYCK, Van HEFLIN y la estupenda Lizabeth SCOTT
AMABA LA RIQUEZA. EL PODER. LA POSESION Y NO VACILABA EN RECURRIR AL CRIMEN PARA LOGRARLO.
EL EXTRAÑO AMOR de marta Ivers
"The STRANGE LOVE OF MARTHA IVERS"

UNA MUJER DIABOLICA QUE NO PUDO CON EL Amor.
ES UNA PELICULA PARAMOUNT

HOY teatro IMPERIO
6.45 y 10 P.M.
COMPAÑIA DE COMEDIAS COMICAS "LEGUIA-CORDOBA"
Escrita, dirigida e interpretada por LUCHO CORDOBA

¡EL TRIUNFO COMICO MAS ESPECTACULAR del AÑO!

CENTRAL FONO 33555 — 3 P. M. "TRAS EL ESPEJO" 6.15 y 9.45 P. M. PEDRO VARGAS y "TRAS EL ESPEJO"

SANTA LUCIA FONO 61379 — **CONTINENTAL** FONO 60735 — 3, 6.15 y 9.45 P. M.— ¡EN AMBOS TEATROS! "LAURACHA" Amelia Bence, en la historia de una pasión tormentosa y enloquecedora.

CERVANTES FONO 88569 — 3, 6.15 y 9.45 P. M. Sólo para mayores, no recomendable para Srtas. "EL ANGEL DESNUDO"

BANDERA FONO 89111 — 3.10, 6.30 y 10 P. M. ¡ULTIMO DIA! "TRES HERMANAS" James Mason (Sólo mayores)

NORMANDIE FONO 87749 — 3, 6.30 y 10 P. M. La Madona de las siete Lunas. Ultimas exhibiciones (Sólo mayores)

ORIENTE FONO 41345 — 6.10 y 9.40 P. M. "LAURACHA" Amelia Bence. (Sólo mayores)

ALCAZAR FONO 80122 — 6.10 y 9.40 P. M. "TRAS EL ESPEJO" Olivia de Havilland. (Sólo mayores)

ALAMEDA FONO 91254 — 5.30 y 9 P. M. "LOS ASESINOS" y "EL VELO AZUL" (Sólo mayores)

:-: GUIA DEL ESPECTADOR :-: TEATROS, CINES Y VARIEDADES :-:

TEATROS

...— Estado número 239.— ...N.o 32627.— ...Leguía - Córdoba. — Vermouth y noche: Tengo una vaca le-...

...— Huérfanos número 1180.— ...N.o 87630.— ...rrechea. Vermouth: De... los olmos.

CINES

...— Alameda B. O'Higgins ...— Teléfono N.o 91254. — ...y noche: Los asesinos ...azul.

...— Plaza Almagro. — ...N.o 83425.— ...Escuela de sirenas y El ...Lassie.

...— Avenida Brasil N.o ...Teléfono número 80122. — ...y noche: Tras el es-...

...— Sable N.o 390. — ...N.o 82433.— ...Tierra de audaces, El ...otro, y Extorsión.

...— Victoria número 768 — ...51748.— ...Casa de muñeca, Besos ...y Regreso de Montecris-...

ANDES.— Avda. Irarrázaval 435.— Teléfono N.o 43811.— Vermouth y noche: Los asesinos y El velo azul.

AVENIDA. — Avda. Vicuña Backenna N.o 624. — Teléfono N.o 84966.— Vermouth y noche: El gran vals, y El rosal de la vida.

AVENIDA MATTA. — Avda. Matta N.o 618. — Teléfono N.o 52455. — Rotativo: Pinocho, Tentación y Tres millones y el amor.

BALMACEDA. — Artesanos 841. — Teléfono N.o 88768.— Rotativo: El hijo del otro, Mamá Inés y Peligro mortal.

BAQUEDANO.— Plaza Baquedano.— Teléfono N.o 65050.— En reparaciones.

BANDERA. — Bandera N.o 70. — Teléfono N.o 89111.— Matinée, vermouth y noche: Tres hermanas.

BLANCO ENCALADA.— Avenida B. Encalada 2820.— Teléfono N.o 91787 — Rotativo: Tres días de vida, Habla el corazón y Mamá Inés.

BOLIVAR.— Tarapacá N.o 761. — Rotativo: Extorsión: Claudia y David y Cinco besos.

BRASIL. - Plaza Brasil — Teléfono N.o 80306 — Vermouth y noche: Claudia y David y Adiós pampa mía.

CAPITOL.— Avenida Independencia N.o 224. — Teléfono N.o 89581. — Rotativo: La Dalia azul, Paraíso robado y Furia salvaje.

CARRERA.— Avenida B. O'Higgins N.o 2151. — Teléfono N.o 86685. — Matinée, vermouth y noche: Escuela de sirenas y El hijo de Lassie.

CAUPOLICAN.— San Diego 858. — Teléfono N.o 85912.— Noche: Box.

CENTRAL.— Huérfanos N.o 930.— Teléfono N.o 33555.— Matinée: Tras el espejo. Vermouth y noche: Tras el espejo y Pedro Vargas.

CERVANTES.— Matías Cousiño N.o 134.— Teléfonos N.os 88569 y 89615.— Matinée, vermouth y noche: El ángel desnudo.

CLUB DE SEÑORAS. — Monjitas N.o 743. — Teléfono N.o 33550. — Rotativo: El valle de la abnegación y Sin amor.

COLISEO.— Arturo Prat N.o 1081.— Teléfono N.o 89075.— Rotativo: Flores de piedra, El hijo del otro y Los asesinos.

COLON.— San Pablo Esq. Maipú.— Teléfono 90577.— Vermouth y noche: Los asesinos y El velo azul.

CONTINENTAL.— Plaza Bulnes 41.— Teléfono N.o 60735.— Matinée, vermouth y noche: Lauracha.

COUSIÑO. — San Ignacio 1249. — Teléfono N.o 50657 — Rotativo: Ultimo guapo y Agente confidencial.

CHILE.— Av. Recoleta 2104.— Teléfono 60728.— Rotativo: Doña Bárbara y Regreso de Montecristo.

DELICIAS.— San Alfonso N.o 17.— Teléfono N.o 91941.— Rotativo: Apuros de Anatolio, Líos políticos, Cómica y Serial.

DIECIOCHO.— Dieciocho 14.— Teléfono 83778.— Vermouth y noche: Pinocho, y Víctimas de mal agüero.

DIEZ DE JULIO.— Avenida Diez de Julio 319. — Teléfono N.o 802936 — Rotativo: Tierra de audaces, Rapsodia en azul y Serial.

ESMERALDA.— San Diego 1035.— Teléfono N.o 64303.— Rotativo: Don Simón de Lira, Despertar revelador y Peligro de muerte.

FRANKLIN.— San Diego N.o 2117 — Teléfono N.o 50754.— El pirata y la dama, Los asesinos, Extorsión y Serial.

HOLLYWOOD.— Avda. Irarrázaval N.o 2900 — Teléfono N.o 12380 — Vermouth y noche: Los asesinos y El velo azul.

IDEAL CINEMA.— Mapocho 4117.— Teléfono N.o 92188.— Rotativo: Gran amor de Becquer, Cornetín acusador y Falso bandido.

IMPERIAL.— San Diego N.o 1344.— Teléfono N.o 51112.— Rotativo: Los hijos del otro, Tierra de audaces y Víctima de mal agüero.

INDEPENDENCIA.— Avenida Independencia 373.— Teléfono N.o 62702.— Rotativo: Los asesinos, Don Simón de Lira y El velo azul.

ITALIA.— Av. Bilbao esquina Av. Italia.— Teléfono N.o 41883.— Rotativo: Don Simón de Lira, Despertar revelador y Mamá Inés.

LO FRANCO.— Carrasca; N.o 4604.— Teléfono N.o 92705.— Rotativo: Yankee a la vista y Cómicas.

MANUEL RODRIGUEZ.— Plaza M. Rodríguez.— Teléfono N.o 66959 — Rotativo: Los asesinos, Así es la vida y Misión secreta.

MIAMI - SPLENDID. — Huérfanos N.o 1048 — Teléfono N.o 85815. — Rotativo: El secreto de la madona.

MAXIM. — Huérfanos 757. — Teléfono 53275 — Rotativo: La mujer perdida.

METRO.— Bandera con Unión Central. — Teléfono N.o 83361.— Matinée, vermouth y noche: El marino toma esposa.

MINERVA.— Chacabuco 778.— Teléfono 91464.— Rotativo: Regreso de Montecristo, Exótica, Tres millones y el amor y Serial.

MIRAFLORES.— Miraflores 378. — Teléfono N.o 30909.— Rotativo: Flores de piedra y Pinocho.

MONUMENTAL.— Alameda Bernardo O'Higgins 3943.— Teléfono 91555.— Rotativo: Los hijos del otro, Esclavos de su pasión y Cara de muñeca.

NACIONAL. — Avenida Independencia N.o 801.— Teléfono N.o 63568.— Rotativo: Murieron con las botas puestas, Por partida doble y Los hijos del otro.

NORMANDIE. — Alameda Bernardo O'Higgins 139.— Teléfono N.o 87749.— Matinée, vermouth y noche: La madona de las siete lunas.

NOVEDADES.— Cueto esq. Av. Portales.— Teléfono 94594.— Rotativo: El pirata y la dama y Albéniz.

ÑUÑOA.— Avenida Irarrázaval N.o 2706.— Teléfono N.o 43152 — Rotativo: Tres lunares, Tiranos del valle, Murieron con las botas puestas y Serial.

O'HIGGINS — San Pablo esquina Cumming. — Teléfono N.o 86929 — Rotativo: Don Simón de Lira, Así es la vida y Por partida doble.

ORIENTE.— Av. Providencia esquina P. Valdivia.— Teléfono 41345.— Vermouth y noche: Lauracha.

PARIS. — Castro número 130 Teléfono N.o 80336.— Rotativo: Adiós pampa mía y Los hijos del otro.

PRINCESA.— Avenida Recoleta N.o 345.— Teléfono N.o 83202 — Rotativo: Tierra de audaces, Detective por fuerza y Cara de muñeca.

PRINCIPAL.— Ahumada N.o 162.— Teléfonos N.os 83572 y 65741.— Rotativo: Noticiarios, Comedias musicales, Cómicas y Agregados.

PROVIDENCIA. — Avenida Manuel Montt N.o 62.— Teléfono N.o 46073.— Rotativo: Casablanca, La loba de Londres y Los farsantes.

ROXY.— Huérfanos número 1055.— Teléfono N.o 66421.— Rotativo: Crimen en el Music Hall.

REAL. — Compañía N.o 1040. — Teléfono N.o 65555.— Rotativo: El pecado de Cluny Brown.

RECOLETA.— Avenida Recoleta N.o 397.— Teléfono N.o 63874.— Rotativo: Los asesinos, Don Simón de Lira y Una chica con ideas.

REX.— Huérfanos.— Teléfonos números 31143 y 31144.— Matinée, vermouth y noche: El extraño amor de Marta Ivers.

REPUBLICA. — Avenida República N.o 238.— Teléfono N.o 93613.— Rotativo: El pirata y la dama, Exótica, Extorsión y Serial.

RIALTO.— Avenida Pedro de Valdivia N.o 3346.— Teléfono 41667.— Rotativo: Los verdes años y Ruiseñor mentiroso.

SANTIAGO. — Merced N.o 839. — Teléfono N.o 32888.— Matinée, vermouth y noche: La devoradora.

SANTA LUCIA.— Av. B. O'Higgins esq. San Ignacio.— Teléfono 61379.— Matinée, vermouth y noche: Lauracha.

SELECTA.— Chacabuco N.o 1178.— Teléfono N.o 92194.- Rotativo: Obsesión fatal, Los hijos del otro y Terror atómico.

VALENCIA.— Plaza Chacabuco. — Teléfono N.o 61557.— Vermouth y noche: Pervertida y Mamá Inés.

VICTORIA. — Huérfanos esq. San Antonio.— Teléfono N.o 30021.— Rotativo: Calcuta.

EDICION DE 18 PAGINAS

LA NACION

(EMPRESA PERIODISTICA "LA NACION" S. A.)

ULTIMA PAGINA DE ESTA EDICION

AGUSTINAS 1269 — CASILLA 81 D. | SANTIAGO DE CHILE, JUEVES 29 DE MAYO DE 1947 | PRECIO EN TODO EL PAIS $ 2.—

ANITA DE NUEVO A WIMBLEDON

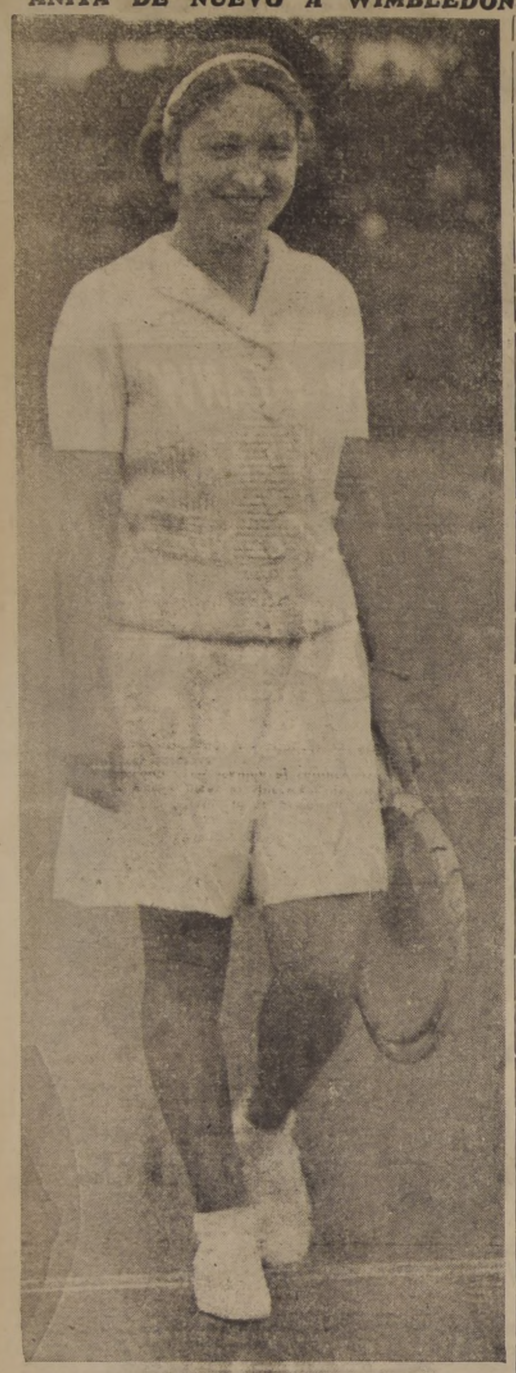

FUE en 1938 cuando Anita Lizana jugó por última vez en Wimbledon, en su postrer intento por lograr este campeonato que siempre le fué esquivo.

Sucumbió esa vez en la primera rueda ante la francesa Simone Passemard de Mathieu, la jugadora que en dos ocasiones derrotó en el central de Wimbledon a nuestra gran campeona.

Anita Lizana, poco después de su "último Wimbledon" casó con Ronald Ellis, y luego los deberes de dueña de casa, y en seguida la penosa situación provocada por la guerra, la alejaron de los courts.

El año pasado volvió a ellos conquistando un título que dijo en forma elocuente que Anita Lizana —Mrs. Ellis— no había dicho aún su última palabra en materia de tenis internacional.

Hoy está anunciada su "rentrée" próxima en Wimbledon de 1947, que se inicia a fines del mes de junio.

Anita se está preparando para demostrar que aun está en condiciones de actuar entre las mejores del mundo. La presencia en Dundee —lugar de su residencia en Escocia— de un buen tenista australiano, le ha permitido intensificar su preparación. Luego a jugar al Queen's Club, la obligada antesala de Wimbledon y en seguida al campeonato cumbre del tenis de todo el universo.

¡Quedamos esperando los triunfos de Anita!

Juventud del Liceo "Eduardo de la Barra" está fortaleciendo el contingente del remo porteño

EN EL EXTRANJERO SE DESTACA LA ACTUACION DE LOS CHILENOS EN EL CAMPEONATO INTERNACIONAL

Ayuda al deporte náutico escolar está prestando el Ministerio de Educación

ANTE las desalentadoras noticias relativas a las poquísimas esperanzas que existen de que este año el deporte reciba la subvención fiscal, que se financia con los fondos que produce la ley de alcoholes, el remo nacional ha iniciado un movimiento tendiente a buscar la solución que permita a las distintas Federaciones disponer de los recursos que le son indispensables para la atención de sus necesidades más inmediatas. Según hemos sabido, se concertará una reunión de toda la representación parlamentaria de Valparaíso y Valdivia ciudades donde se practica el remo, para hacer una detallada exposición de los problemas que afligen a este deporte, oportunidad en que se pedirá a los congresales toda su cooperación para obtener la entrega a la Dirección General de Informaciones y Cultura, de las sumas que se hayan recaudado por concepto de multas por infracciones a la ley de alcoholes, a fin de que no únicamente el remo, sino que, todos los deportes afiliados y reconocidos por el Consejo Nacional, puedan desarrollar sus actividades en la forma digna y elevada que corresponde, satisfaciendo así los deseos de S. E. el Presidente de la República, Excmo. señor don Gabriel González Videla, que en numerosas ocasiones ha manifestado su firme resolución de dar al deporte chileno el mayor impulso posible, convencido de la influencia que su práctica ejerce en la salud pública y por consiguiente, en el desarrollo físico y moral de la juventud.

EL SUDAMERICANO

Los dirigentes del remo, en medio del peligro, están tratando de conjurar y que se relaciona con la expropiación de la Casa de Botes de Valparaíso, no descuidan detalle alguno tendiente a obtener la participación de Chile en el Primer Campeonato Sudamericano a efectuarse en abril de 1948 en Montevideo, conforme a los acuerdos de la Confederación cuya sede funciona en Río de Janeiro, desde 1945. El remo chileno necesita intervenir en tan importante como trascendental certamen, porque le servirá como inmejorable campo de experimentación, sin que se disimulen las fundadas expectativas que existen en el sentido de que se ganen una o dos pruebas, que serían el cuatro y ocho seniors con timonel. Se cuenta con remeros capacitados, tanto en Valparaíso como en Valdivia; se dispone de excelentes entrenadores amateurs y profesionales, como también de un servicio médico voluntario, o sea, que la preparación de los remeros se está efectuando científicamente, lo que hace presumir que la figuración de Chile en tal certamen, será honrosa desde el punto de vista que se la analice.

Sin embargo, no se cuenta con los elementos más indispensables como lo son botes y remos, porque viéndose obligado este deporte a afrontar la renovación total de su material, precisamente para poder participar en los torneos internacionales, hasta el momento no recibe los fondos fiscales que le han sido ofrecidos para cancelar la primera partida de embarcaciones de carrera que han sido construidas en los astilleros de Montico y Cía., de Buenos Aires. Aún más, ya se han presentado las solicitudes correspondientes al Consejo Nacional de Comercio Exterior, pidiendo la autorización del caso para importar dicho material, hecho que coloca a la Federación en una situación insostenible, ya que todo hace temer que por carencia de la subvención fiscal no sea posible contar con este material que los remeros necesitan tener en su poder a más tarde en el próximo mes, para iniciar de inmediato su entrenamiento. Cabe, pues señalar, para la historia, que los dirigentes están actuando con visión del porvenir y que si mañana el remo chileno no se hace representar en Montevideo no habrá sido por culpa de ellos, sino que como queda establecido, por falta de los medios más indispensables, cuya adquisición, ahora, no está al alcance del esfuerzo particular que es el que siempre ha financiado estas actividades náuticas.

REMO ESCOLAR

Debemos destacar el alto espíritu constructivo de los hombres que dirigen el remo y de las instituciones que lo forman, porque frente a tanto obstáculo que se presenta para su auge y difusión, en circunstancias de que todo debería ser ayuda y facilidades, lejos de amilanarse o de sufrir una desmoralización, luchan contra la adversidad con ejemplar voluntad. Es así como han intensificado la campaña en los colegios, los que se están convirtiendo en un semillero de remeros que principalmente el Club de Regatas "Valparaíso" y últimamente el "Neptuno" se han encargado de formarlos e instruirlos en el difícil pero hermoso arte del manejo de "las palas".

Con motivo de la celebración del Combate Naval de Iquique, el 21 de Mayo, el Club de Regatas "Valparaíso" organizó un nuevo y atrayente torneo de remo que alcanzó el éxito más brillante, destacándose la tripulación del Liceo "Eduardo de la Barra", formada por Arturo Castillo, timonel; Héctor Silva, stroke; Sergio García, Reinaldo Pajarito, Lorenzo Garay, Fernando Ribas y Gabriel Acevedo, que ganó definitivamente la copa donada por la institución organizadora. Esta misma tripulación ganó el año pasado el trofeo donado por el Ministro de Educación don Alejandro Ríos Valdivia, Secretario de Estado, que le ha concedido preferente importancia al deporte del remo, proporcionándole desde luego, los medios económicos a los colegios para que adquieran material y subvencionando a los organizadores para la realización de tan saludable competencias.

Los remeros del Liceo "Eduardo de la Barra", que son todos socios del Club de Regatas "Valparaíso", se han destacado por sus excepcionales condiciones físicas y por la forma inteligente con que han asimilado las enseñanzas de sus instructores amateurs. No trepidamos en declarar que el primer plantel de educación secundaria, del primer puerto de la República, está proporcionando un valioso contingente, llamado a darnos muchas satisfacciones a corto plazo y, con el tiempo, a ratificar en el extranjero el prestigio sellado en aguas del Luján.

PRESTIGIO INTERNACIONAL

Halagadores comentarios ha vertido la prensa sudamericana sobre el remo chileno, a raíz de la intervención de las tripulaciones del "Phoenix", de Valdivia, en la 132.o Regata Internacional de Tigre, en marzo de este año. Al efecto, la revista deportiva "El Gráfico", de Buenos Aires, en su penúltimo número destaca la actuación de los chilenos, conceptuándola de magnífica y consagratoria. Además de referirse a la buena escuela de los remeros valdivianos, a su dominio del shell y a su extraordinaria contextura, toca varios problemas del remo chileno y propicia, también, la canalización del estero de Viña del Mar considerando que tal obra dotaría a Chile de la mejor pista de regatas de Sudamérica.

La prestigiosa revista náutica "Neptunia", junto con publicar fotografías de los remeros chilenos en su edición mensual correspondiente a abril, alaba los triunfos obtenidos por los chilenos en aguas del río Luján, y el diario brasileño "Correo de Povo" de Porto Alegre, en su edición del 4 de abril, recibida recientemente, junto con apuntar todos los factores que los chilenos tuvieron en contra, no trepida en declarar que en el orden sudamericano, se han colocado inmediatamente después de la guapa y hace tres años imbatible tripulación rosarina.

Tiene, pues, el remo nacional, un bien ganado prestigio continental, y no es posible, entonces, que los méritos que periódicamente estamos subrayando, y que los esfuerzos permanentes que realizan sus dirigentes para levantar su nivel no se vean cristalizados con el premio que significaría la subvención fiscal, que se precisa para la primera etapa de la renovación del material flotante.

ALA.

¡FUTUROS CAMPEONES! En el tangón de la Casa de Botes de Valparaíso, sobre el m[...] posa especialmente para LA NACION, la disciplinada tripulación del Liceo "Eduardo de la Barra" que desde 1945 no puede ser batida. Con instructores amateurs del Club de Regatas "Valparaíso", iniciador del remo escolar, estos estudiantes han adquirido conocimientos básicos que los conceptúan como una promesa del remo nacional. Son ellos, de mar a tierra: Héctor Silva, Sergio García, Reynaldo Pajarito, Lorenzo Garay, Fernando Rivas, Gabriel Acevedo y Arturo Castillo. El primero, gran stroke del equipo, y el último su timonel e instructor

DORITA, LA QUE JUGABA AL ARCO

Hay noches, así como ésta, perfumadas de recuerdos silenciosos y titilantes como las estrellas, o de suavidad pálida como esa luna grandota que es la misma a la que de niños le jugábamos carreras de esquina a esquina y siempre llegábamos juntos. Hay noches como ésta en que nos quitamos el sobretodo cargado de años y nos vamos hacia atrás, resbalando en la estela dejada por otra noche más lejana que se acostó en el tiempo.

Voy por las callejas dormidas de un barrio que apretó mi infancia, anudando fechas y figuras como las tiras de trapo que formaron las colas de aquellos barriletes que pretendieron hacerle tajito al sol. Aquí vivía Antonio, allá enfrente la buena Eulalia, la costurera que no tuvo la oportunidad de dar el mal paso que, quizás, nunca hubiera dado; en esta puerta, Comeúñas; en esa otra, Tiquifliquí; allá, el Gordo, allí..., me detengo emocionado. El corazón late con violencia: vivía Dorita, la compañera de juegos infantiles, la que mandábamos al arco en la vereda cuando faltaba uno... y a veces, entusiasmada, se corría de back. Tenía ojos sombreados de ligustro, aliento de madreselvas florecidas, risas cuajadas de cascabeles.

—Dorita... ¿jugás?

—Yo soy mujer... Ustedes se olvidan.

No, no nos olvidábamos. Más de uno suspiraba por ella, pero la misma confianza impedía decírselo. Esta noche se lo diría, pero ya es tarde. No vive aquí, y, además, muchas lunas se desparramaron sobre nuestras cabezas y quedaron goteando por las sienes. ¿Te acuerdas, Dorita, cuando decidiste no jugar más con nosotros? Nos dimos cuenta que eras señorita. Te preguntamos si ibas al arco, y, parada muy tiesa en el umbral, nos miraste extrañada y ofendida. Desde ese día, pensamos en que te alejabas de nosotros, y acaso para siempre.

Fué así. Muchas semanas después llegó un muchacho a esta misma puerta. Fumaba y todo. Dorita tenía novio... Conversaron aquí mismo, junto a esta puerta. Se habrán besado. A él, lo odiamos; a ella, no pudimos.

La noche sigue callada. Perfuman flores de madreselvas. Parece que Dorita les hubiera dejado su aliento...

BOROCOTO.

PROSIGUE TORNEO DE BASQUETBOL DE LOS CARABINEROS

En el gimnasio del Instituto Pedagógico, ubicado en Cumming 11, continuará hoy, a las 15 horas, el torneo de básquetbol entre los equipos de los carabineros de Santiago.

En el primer partido, se enfrentarán Prefectura Central con Prefectura Norte y Escuela de Carabineros con Prefectura del Tránsito.

DEJARAN DE SILBARLO...

Bartolomé Macías, indiscutiblemente uno de los mejores árbitros de los últimos tiempos, y cuya personalidad se[...] escuela en todas aquellas partes en que actuó, ha decid[...] colgar el pito a cambio de un buzo con una flamante [...] en el pecho, que significa Director Técnico.

¿Qué movió a Macías a tal determinación? Muc[...] conjeturas se han hecho en Argentina y en nuestro pr[...] país. Aburrido talvez de soportar durante tantos años [...] silbatinas y las manifestaciones de incomprensión del [...] congruente público del fútbol, seguramente lo obligaron [a] pensar y a decirse "Basta, Bartolo, basta. Ya son incontables los domingos en que has debido sujetar tus nervios, a[...] rrarlos y afrontar como si nada pasara a millares de [...] tros amenazantes que con distintas muecas tratan de ma[...] nifestar su disconformidad, esa eterna disconformidad, [...] lo malo, lo bueno, ante todo".

Y Bartolomé Macías buscó algo más tranquilo, pero no deja de tener también su responsabilidad: aceptó el cargo de Director Técnico del Club Atlanta, la institución que este año compró a cuanto crack se le ofreció, sin fijarse en pesos más o pesos menos. En ese ambiente Macías dará comienzo a una nueva época en su ya larga trayectoria deportiva. ¿Triunfará? ¿Fracasará? El tiempo lo dirá. Y [...] quienes no pierden las esperanzas de verlo un día entrar a la cancha e increpar a un referée y que éste, con [...] enérgico, lo haga salir del "field". Sería el reverso de [la] moneda.

TEMAS PARA UN Jueves

DOS caballeros provincianos, de Talagante, Melipilla o de San Vicente de Tagua-Tagua, gordos y de aspecto bonachón, alimentan desde hace muchos años el deseo de conocer Buenos Aires. Han leído tanto acerca de los partidos de fútbol que se juegan allá, que sólo esperan el anuncio de algún match de importancia para emprender el viaje. ¿Y qué mejor que el clásico encuentro de Boca Juniors con River Plate? Con la debida anticipación se preparan, y el día preciso abandonan su pueblo en dirección al aeropuerto. El boticario, el presidente del Club Social y el director de la Junta de Vecinos, le dan la despedida y le entregan una lista con encargos. La salida del avión está anunciada para las 17 horas; pero don Juan y don Julio, hombres precavidos, llegan antes de las cuatro de la madrugada.

—"¿Ve, don Juan? Hicimos bien en venirnos antes. Hemos sido los primeros. Apenas veamos el bicho nos metemos no más. No vaya a ser cosa que no pesquemos asiento y tengamos que irnos de pie. Otra cosa: no se separe del canastito con los huevos duros y los pollos asados. Dicen que por allá arriba se abre mucho el apetito...".

• • •

Han llegado a la gran metrópoli del Atlántico, luego de un accidentado viaje, en el que experimentaron todas las consecuencias de la inexperiencia.

—"¿Le llevamos las valijas, señores?

—"¡Qué valijas ni vajillas! ¡Hablemos en chileno! ¿Dónde habrá una carretelita para colocar los bultitos? ¡Don Juan, no suelte el canasto, que todavía quedan algunos huevos... ¡Oiga, Carabinero! ¡Carabinero! ¿Qué serán sordos que no entienden?"

—"Yo le decía, don Julio, que no debíamos haber venido para acá. ¡Guarde con el auto!... Es más mejor que nos volvamos...".

—"Ya estamos aquí pues, don Juan. Y tenemos que cumplir varios encargos. ¡A ver! ¡Phs, phs! Ahí viene un auto de arriendo".

• • •

Nuestros amigos quedaron instalados en un hotel. Se sacudieron un poco y bajaron al comedor. Pidieron vino, y cuando se lo trajeron y lo probaron, no pudieron ocultar una mueca de desagrado. Posteriormente recorrieron Avenida de Mayo y Corrientes para cumplir con la consabida lista de encargos y aperarse de aquellas prendas que luego lucirían con orgullo en su pueblo. Pensaban cómo responderían: "Son de la Argentina, pues,..".

Les entregaron grandes paquetes de camisas de vistosos colores y de corbatas de tonos incendiarios. Don Juna adquirió una gruesa cadena de oro para su reloj. Don Julio compró varios mates y bombillas.

En la tercera noche de estada en B. Aires sintieron deseos de conocer los cabarets. Se internaron por Leandro Harlen, y en los portales, sin saber cómo y cuál, atraídos por un imán, se hallaron sentados alrededor de una mesa. Luego, por arte de magia, a su lado afloraron tres o cuatro voluptuosas parroquianas, que se entregaron de lleno a acariciarlos, bebiendo, uno tras otro, tragos cortos, de dudoso origen. Mientras tanto, la típica, la infaltable típica, ejecutaba los acordes de un empalagoso tango porteño.

—"¿Qué le decía yo, don Juan? Si nosotros los chilenos la pegamos en cualquier parte. Nos conocen a la legua... Ya ve usted que sin mover los ojos las mujeres se nos abalanzan en busca de cariño... Conocen lo macho que somos...".

—"Salud, don Julio...".

Pasaron las horas. Tragos fueron y vinieron. Tangos comenzaron y se perdieron. Don Juan y don Julio no cabían en sí de gozo por haber descubierto recién entonces sus virtudes de conquistadores. Ni en su pueblo se habían dado cuenta de ello. Pidieron la cuenta.

—"Son nada más que quinientos veinte nacionales, señores —respondió un garzón con aspecto de púgil retirado...

—"Pero... este... ¿y cómo?

—"¡Don Juan! Las niñas se han desaparecido también. Esta sí que es buena. Solos y con una cuenta encima de quinientos nacionales... Multiplique, don Juan, multiplique..."

• • •

Ochenta mil personas. Gritos roncos, gritos destemplados, gritos arrabaleros. ¡Viva Boca! ¡Boca! Más allá ¡River sólo! ¡River! ¡River! Banderas, carteles, colillas de cigarrillos, tazas de café, pero antes que todo, gritos y más gritos. Un euforismo digno del día del Juicio Final.

—" Con permiso...... Buenas tardes...... Apúrese, pues, don Julio No se quede atrás.

—"Espéreme, don Julio, mire que me enredé con este caballero que quiere que le compre un número de Lotería... Con permiso..."

—"Buenas tardes, señor, buenas tardes... Nosotros somos chilenos..."

—"¿Y qué hay con eso? ¡Bocaaaa! ¡Bocaaaa! ¡Goles! ¡Goles!..."

—"Allá tenemos al Colo Colo, caballero, al Colo Colo. Nosotros también le gritamos... ¡Cómo Colo Colo no hay, all right!

—"Che, Juan Carlos. Arreglá estos cosos que están molestando, ¿querés?"

—"Pero es que el Colo Colo......"

—"Para fuera, para fuera... ¡Ya! Se largaron. ¡Bocaaa! ¡Bocaaa!

—"Vámonos, don Juan, y vámonos del todo. Volvámonos mañana mismo para allá..."

—"Tiene razón, don Julio. Y esto ojalá nos sirva. Nosotros allá nos volvemos locos por todos los de afuera, tan locos que olvidamos lo propio y lo hallamos malo. ¡Vámonos!..... "

—"¡Bocaaa! ¡Bocaaa! ¡Goles! ¡Goles! ¡Bocaaa!"

ALCAKBU.

Rincón UNIVERSITARIO

EN LA U. CATOLICA

FUTBOL. — El equipo de reservas de la división de honor enfrentó ayer, por el certamen oficial, al Magallanes, con quien empató a un gol.

—El conjunto profesional hará actuar en su próximo compromiso a los mismos jugadores que integraron el cuadro que venció a Green Cross.

EQUITACION. — El 14 del próximo mes, se iniciará en el picadero de la Escuela Militar, y bajo la dirección del capitán instructor de ese establecimiento, señor Melo, los cursos de equitación que organiza la institución. Las inscripciones están abiertas en la gerencia del Club.

HOCKEY. — Los equipos de la U. C. actuarán el próximo domingo, en la Plaza de la Libertad y por el campeonato oficial, con los elencos del Club Maestranza Central, de San Bernardo. Los 2.os cuadros jugarán a las 10.30 horas y los primeros a las 11.30 horas.

NATACION.— Los cursos están a cargo del entrenador norteamericano Rose Brown, y se efectúan en el Liceo de Aplicación.

BASQUETBOL.— Buena actuación ha cumplido en el torneo de apertura de la Asociación de Santiago el primer equipo. Los socios que se hallen al día en el pago de sus cuotas pueden presenciar los matches que sostengan los elencos de la institución, cancelando el valor de impuesto.

EN LA "U"

FUTBOL. — Por la competencia interna interfacultades jugaron ayer los siguientes: 1.a División: Ingeniería (5)-Leyes (2); Escuela Dental (3)-Instituto de Educación Física (3); Arquitectura (4)-Práctica de Agricultura (1); Medicina (5)-Farmacia (3); Veterinaria (1)-Pedagógico (0).

—Segunda división: Ingeniería (2)-Leyes (1); Economía y Comercio (4)-Farmacia (2).

BASQUETBOL.— La Asociación Universitaria ha dispuesto que su campeonato oficial se inicie el próximo domingo. Los equipos que participarán en este torneo serán los siguientes: División de Honor: Dental, Medicina, Medicina Veterinaria, Instituto de Educación Física, Constructores Civiles, Leyes, Ingeniería y Pedagógico. División de Ascenso: Farmacia, Agronomía, Arquitectura, Economía y Comercio, Escuela Normal, Artes Aplicadas y Pedagógico Técnico.

—La Asociación Femenina ha fijado para ese mismo día y por su torneo interno los partidos entre los elencos de Educación Física con Escuela Normal, y Obstetricia con Pedagógico Técnico.

NATACION. — Se realizan gestiones tendientes a crear la Asociación Universitaria en la que estarían afiliadas todas las las Escuelas de la Universidad de Chile.

Ping-pong en el Club Colo Colo

HABRA MAÑANA

En el local del Estadio de Colo Colo, jugarán mañana, a las 21 horas, los tres equipos de ping pong de esta institución, con los del Deportivo Springhill.

Para el partido que disputarán el domingo los elencos de Colo Colo y Santiago, por el certamen oficial de la División de Honor, los socios de los albos tendrán entrada pagando el impuesto respectivo, siempre que se hallen al día en el pago de sus cuotas sociales. La gerencia de la institución, ubicada en San Pablo 1265, atiende diariamente de 10 a 12.30 y de 14.30 a 21 horas, a las personas que deseen pagar cuotas o bien incorporar nuevos socios.

GEN MULLER FUE LA PRINCIPAL FIGURA QUE TUVO LA Y. M. C. A. EN SU TRIUNFO ANTE EL FAMAE

En la cancha de la calle San Eugenio, se realizó antenoche la tercera fecha del campeonato de apertura de la Asociación de Básquetbol de Santiago, cuyo programa comprendió los encuentros de la Asociación Cristiana de Jóvenes con Famae, donde venció aquél por 40-29 y de la Universidad Católica con Escuela Militar, que se resolvió con el triunfo del primero, por 53-38.

El five de la Y. M. C. A. halló en el conjunto dueño de casa, un rival muy entusiasta, que a lo largo de ambos períodos le opuso una seria resistencia. En el cuadro vencedor hizo su debut el jugador norteamericano Gen Müller, quien cumplió en esta oportunidad una acción muy recomendable. Müller sobresalió del resto de los jugadores, anotando 25 de los 40 puntos que registró el score del ganador.

En el match de fondo de la reunión, el joven equipo de la U. C., dió fácil cuenta de la Escuela Militar, que no se expidió con la misma organización que lo hizo en su primera presentación oficial. El team vencedor expuso un entendimiento y calidad técnica que siempre lo dejaron en superioridad de condiciones. Tuvo sus mejores hombres en Bernedo, Valpreda y Lama.

Equipos y goles:

Y. M. C. A. (40)—FAMAE (29)

Arbitros: León Brofman y Raúl Alvarez.

Y. M. C. A.: Valdivia, 3; Cornejo, 1; Hernández, 6; Corona, 3; Müller, 25; Opazo, 1; y Retamal, 1. Total: 40 puntos.

Famae: P. Araya, 5; Zamora, 4; C. Araya, 7; Salinas, 7; Arredondo, 5; Alfaro, 1; Almarza, 9. Total: 29 puntos.

U. CATOLICA (53)—ESCUELA MILITAR (38)

Arbitros: René Soto y H. Luzio.

U. Católica: Lama, 10; Valpreda, 11; Bernedo, 18; Mellado, 4; Karlovac, 4; Stephens, 6; y Vines, 0. Total: 53 puntos.

Escuela Militar: Moretti, 4; Herrera, 2; Gallo, 10; Ramos, 2; Hammers, 13; Rebolledo, 1; Henríquez, 6. Total: 38 puntos

Los quintetos del Internacional y Sirio sostendrán hoy en la noche el principal match de básquetbol

EN EL SEMIFONDO, IBERIA FRENTE A UNION

PARA esta noche en la cancha del Famae, se anuncian dos nuevos encuentros que corresponden al Campeonato de Apertura que organiza la Asociación de Básquetbol de Santiago, para sus equipos de la División de Honor.

El programa comenzará a las 21 horas con el match a cargo de los quintetos de la Unión Española e Iberia. Ambos equipos se han visto bastante bien y se estima que ofrecerán un partido de interés, aunque la balanza de las probabilidades se inclina a favor del team de Lambert.

Deberán iniciar el match [...] dos por los siguientes jugadores: IBERIA: Sepúlveda y Paradiz; Barrena y Chinchón.

UNION ESPAÑOLA: Crespo y [...]nez; Aresti, Lambert y Umaran.

Luego, en el match de fondo vendrán los equipos del Deportivo [Sirio] e Internacional. Es este un encuentro de difícil pronóstico y uno como el otro alimentan [...] ciones a los lugares de privilegio del certamen. Por tal razón, el [resul]tado ofrece evidente importancia.